القبس

رئيس التحرير
جاسم أحمد النصف

مدير التحرير
رؤوف شحوري

١٢ صفحة

الخميس ٢٢ رجب ١٣٩٥ — ٣١ يوليو (تموز) ١٩٧٥ — السنة الرابعة — العدد ١١٤٨ — الكويت
AL - QABAS Thursday 31 July 1975, 4th Year No. 1148 - Kuwait.

٥٠ فلسا

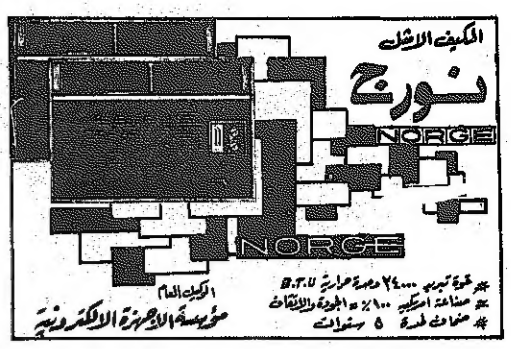

الرئيس المكسيكي يعارض طرد اسرائيل من الأمم المتحدة ! ص ٣

٣٠ ألف ترقية للموظفين هذه السنة ص ٣

افتتاح اجتماع قمة مؤتمر الأمن الاوروبي في هلسنكي

بحث فورد وبريجنيف قضية الشرق الأوسط

كيسنجر : السوفيت لا يعترضون على سياسة الخطوات

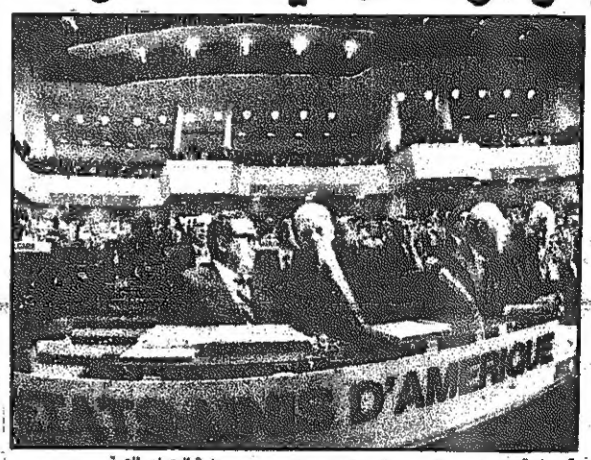

فورد يستعد لمصافحة بريجنيف الذي يتابط ذراعه ويظهر قبضته « في مداعبة وتاتية » .. وفي الصورة الثانية فورد وكيسنجر في قاعة الاجتماع القمة

هلسنكي — رويتر — واف — تداول الرئيس الاميركي فورد مع الزعيم السوفيتي ليونيد بريجنيف امس ، ولمح للصحفيين الى انهما حققا بعض التقدم في التغلب على عقبات في طريق اتفاق اميركي — سوفيتي جديد للحد من الاسلحة الاستراتيجية . وقد جرت المحادثات في السفارة الاميركية هنا .

وقال الرئيس فورد ان اجتماعه بالمستر بريجنيف كان بناء وودياً جداً . واضاف يقول « وانني لمتاكد من ان تقدما اخر سيتم » عندما يجتمعان ثانية يوم السبت .

وقال المستر بريجنيف ان اجتماعه مع الرئيس الاميركي عقد « بروح من الصراحة والمودة » .

قضية الشرق الاوسط

وذكر المستر رون نيسن السكرتير الصحفي للبيت الابيض ان الزعيمين بحثا في موضوع الشرق الاوسط وفي العلاقات الاميركية — السوفيتية بالاضافة الى محادثات الاسلحة الاستراتيجية .

وكان من المنوي في السابق ان يرجئا البحث في موضوع الشرق الاوسط

— البقية على الصفحة ١٢ عمود ٣ —

اعتقال ٢٥ جندياً من الجيش اللبناني

ينتمون للمنظمة الشيوعية

اطلاق النار على دورية عسكرية في الجنوب واصابة مصفحة

بيروت — رويتر — اعلنت مصادر قضائية ان المحقق العسكري اصدر مذكرة توقيف بحق ١٢ جندياً من جنود الجيش اللبناني .

وتقول المصادر ان هؤلاء الجنود ينتمون الى « المنظمة الشيوعية العربية » التي اتهم افراد مدنيون فيها اخيراً بالقيام باعمال ارهابية والقاء متفجرات في بيروت .

وذكرت المصادر ان بعض المتهمين العسكريين حقق معهم بالقاء متفجرات داخل ثكنتين عسكريتين في مدينتي بيروت وصيدا في جنوب لبنان .

وكان قد ذكر اخيراً انه اعتقل حوالي ٢٥ جندياً بتهمة انتمائهم الى المنظمة الشيوعية العربية . ولا يزال التحقيق يجري مع العسكريين الباقين لمعرفة مدى تورطهم في نشاطات المنظمة .

وقد سبق أن اعتقل تسعة مدنيين بينهم فتاة بتهمة الانتماء الى المنظمة والقيام باعمال ارهابية منها السطو المسلح على عدد من المصارف والقاء متفجرات على مؤسسات اميركية في بيروت وصيدا . ولا يزال التحقيق يجري معهم بتكتم .

وكانت محكمة أمن الدولة في دمشق

— البقية على الصفحة ١٢ عمود ٧ —

كرامي يزور دمشق يوم السبت

بيروت — واف — يقوم السيد رشيد كرامي رئيس الحكومة اللبنانية بزيارة لدمشق يوم السبت القادم .

وسيجري السيد كرامي محادثات مع الرئيس حافظ الاسد والسيد محمود الايوبي رئيس الوزراء تتناول الوضع العربي الراهن والعلاقات بين لبنان وسوريا .

قسائم استثمارية أخرى للحد من ارتفاع الايجارات

ايضاح لوزير الاسكان حول تملك الرعايا العرب

اوضح وزير الاسكان السيد حمد مبارك العيار ان الحكومة وافقت على السماح لرعايا الدول العربية الشقيقة بتملك مساكن خاصة لهم في المناطق السكنية وفقاً لقانون التسجيل العقاري ، وبشرط المعاملة بالمثل .

وعلمت « القبس » بان النية متجهة لاستحداث قسائم استثمارية على شكل القسائم التي اعلن عنها خلال الاسبوع الماضي والاسبوع الحالي .

وسوف يتم استحداث هذه القسائم في انحاء متفرقة من الكويت .

واضافت هذه المصادر بان الغرض من وراء هذه العملية هو المساهمة في الحد من ارتفاع اسعار الايجارات .

وسوف يعلن عن هذه القسائم بعد الانتهاء من دراستها وتحديد مواقعها .

رئيس الاركان الاميركي في الرياض اليوم

الرياض — دبا — يصل الى الرياض اليوم الخميس الجنرال فريدريك ماين رئيس هيئة اركان حرب الجيش الاميركي في زيارة للمملكة العربية السعودية تستغرق بضعة ايام .

وذكر راديو الرياض ان الجنرال فريدريك سيتوجه الى جدة يوم السبت القادم لاجراء مباحثات مع الامير سلطان بن عبد العزيز وزير الدفاع والطيران لبحث سبل التعاون بين السعودية والولايات المتحدة في المجالات العسكرية .

استقر الوضع الانقلابي في نيجيريا

« غوون » يعلن رضوخه وولاءه للحكم الجديد

كمبالا — رويتر — اعلن الجنرال ياكوبو غوون رئيس الدولة النيجيري المعزول هنا امس قبوله التغيير في زعامة بلاده في اعقاب انقلاب عسكري ابيض اطاح بحكمه يوم الثلاثاء .

وقال الجنرال غوون في بيان مقتضب تلي في مؤتمر صحفي ان جميع الدلائل تشير الى ان حكومة جديدة قد شكلت في نيجيريا « وانا من جانبي قبلت هذا التغيير كذلك » .

وتعهد الجنرال غوون بالولاء الكامل للتغيير في نيجيريا وقال انه مستعد لخدمة بلاده باي شكل قد يطلب منه « ولتعش نيجيريا واحدة موحدة سعيدة ومزدهرة » .

ووجه الجنرال غوون نداء الى كل من يعنيهم الامر في نيجيريا بالتعاون مع الحكومة الجديدة والعمل معها للمحافظة على السلام والاستقرار والوحدة الوطنية .

وامتنع الرئيس النيجيري المعزول ، في مؤتمره الصحفي الذي عقده في فندق النيل هنا — عن الاجابة على اسئلة الصحفيين .

استتب الوضع الانقلابي

● في لاغوس بدأ البريغادير « مرتضى الله رفاعي محمد » ممارسة اعماله امس في وقت ذكر فيه

— البقية على الصفحة ١٢ عمود ٦ —

صورة « ارشيفية » للرئيس النيجيري الجديد البريغادير مرتضى الله رفاعي محمد — راديو ي.ب —

« مرتضى الله رفاعي محمد » رئيس نيجيريا الجديد من اصل عربي

تورد وكالات الانباء اسم رئيس الدولة النيجيري الجديد ، على انه البريغادير « موريتالا روفاي محمد » حسب النطق الافريقي له . والاسم في الاصل : « مرتضى الله رفاعي محمد » . وهو ينتمي الى قبيلة « الهوسا » الاسلامية الكبرى في شمال البلاد ، و « رفاعي » اشارة الى نسب اسرته العربي . والاسر ذات النسب العربي لها الصدارة هناك .

غوون يردد كلمات لشكسبير

كمبالا — واف — وجد الجنرال ياكوبو غوون رئيس الدولة النيجيري الذي اطاح به الانقلاب في لاغوس ، في كلمات لشكسبير ما يشكل عزاء له ويتلاءم مع ظروفه الجديدة .

فقد انهى الجنرال غوون مؤتمره الصحفي امس الذي اعلن فيه رضوخه للحكم الانقلابي قائلا : يقول شكسبير « ان العالم مسرح كبير ، يقوم فيه الرجال والنساء بدور الممثلين ، وليس لهم سوى ابواب للدخول واخرى للخروج » .

قذيفة بازوكا على دورية اسرائيلية

تل ابيب — رويتر — قال ناطق عسكري اسرائيلي ان قذيفة بازوكا اطلقت عبر الحدود الشمالية على دورية اسرائيلية الى الغرب من المطلة في ساعة مبكرة من صباح امس .

وقال الناطق ان الاسرائيليين ردوا على النار بالمثل ولم يبلغ عن وقوع اصابات .

قضية اليوم

الأمن الأوروبي .. والأمن العربي !

تستطيع اوروبا ان تفرح بمؤتمر الامن الذي افتتح امس في هلسنكي عاصمة فنلندا تحت مظلة اميركية — سوفيتية على اعلى مستوى ، وهو الامر الذي أجمع المراقبون على اعتباره كاهم حدث في اوروبا بعد الحرب العالمية الثانية .

لكن اوروبا ليست منفصلة عن هذا العالم . وامنها مرتبط بامن القارات القريبة والبعيدة . والامن العالمي سلسلة مترابطة الحلقات ، لايمكن ان تنفصم عرى حلقة منها وتبقى السلسة مع ذلك سليمة ! ولا تستطيع اوروبا ان تكون آمنة بينما الاضطراب يعم منطقة حوض البحر الابيض المتوسط مثلا . ولا يمكن ان يكون البحر الابيض آمنا بينما يستمر صراع الحياة او الموت بين العرب واسرائيل في الشرق الادنى . وتعرف اوروبا انها اضطرت الى الارتجاف من البرد طيلة الشتاء الاسبق بسبب الحظر النفطي واندلاع الحرب الرابعة بين العرب واسرائيل في اكتوبر ١٩٧٣ . فضلا عن الآثار الاخرى في ميادين الصناعة والاستثمارات والعلاقات الدولية ...

ولذلك يبقى امن القارة الاوروبية ناقصا وهشا مادامت شعوب العالم العربي غير آمنة امام العدوان الاسرائيلي المتكرر والمدعوم من الولايات المتحدة التي تتزعم اليوم ، مع الاتحاد السوفيتي ، مؤتمر الامن الاوروبي . ونعتقد ان اوروبا تدرك هذه الحقيقة ، ولذلك حرصت على وصل الحوار مع العرب ، على الرغم من ان النتائج الاولية لهذا الحوار لاتبشر بالكثير !

فضلا عن أن اوروبا ينبغي ان تدرك ان ما يصلح قاعدة لامنها واستقرارها لا يصلح بالضرورة لامن الشعوب الاخرى واستقرارها ... ان مؤتمر الامن الاوروبي اليوم ليس هو في الحقيقة سوى تكريس للامر الواقع الذي فرضه المنتصرون في الحرب ... بينما الامن العربي يقوم على مبدأ رفض الامر الواقع الذي فرضته اسرائيل ، وتحاول تكريسه الآن بشتى السبل والوسائل .

مؤتمر الامن الاوروبي سيعترف بالوضع القائم في اوروبا اليوم وبالحدود الراهنة لدولها ، بينما اسرائيل لا تريد تثبيت اية حدود لها لان مخططاتها التوسعية تمتد بلا حدود عبر الاوطان والحدود العربية .

ولعل الاميركيين والسوفيت يضعون هذه الحقائق في الاعتبار عندما يعرضون اوضاع المنطقة عبر اجتماع الرئيسين فورد وبريجنيف ...

ان حنيف سنكون مرفوضة اذا كان الاساس الذي ستبنى عليه هو تكريس الامر الواقع للاحتلال الاسرائيلي !

« القبس »

رأي

جيل يتحمل المسؤولية ..

من الخطأ الشائع عندنا القول بان هذا الجيل الجديد من الشباب لم يعط ثماره كاملة حتى الآن .

وفي الواقع ان شباب هذا الجيل المتعلم توجد عنده الرغبة كما توجد عنده القدرة للعطاء اكثر واكثر .. ولكن العقبة في الروتين القاتل الذي يضعف الرغبة ، ويفقد الحماس ، ويقف سدا امام قدرة الشباب على المبادرة والابداع .. ثم لا يجد سوى ان ينتظر اليوم الذي تتاح فيه الفرصة لكي يعطي ويثمر .

الآن وبعد توسع القاعدة الاستثمارية في البلاد وبعد تاسيس هذه المؤسسات الوطنية في القطاع الحكومي والمشترك والخاص .. بدانا نلاحظ بفخر بان هذا الجيل بدأ يحمل على عاتقه المسؤولية المعطاة له .. يتحملها بحماس وعن جدارة .. والمسؤولية تؤخذ ولا تعطى ، هكذا عودتنا الحياة ولن تنتظر هذه الحياة نفسها أو تتوقف عند البعض باسلوبه القديم او حركته البطيئة ..

عندما نرى المؤسسات ونستعرض الاسماء بها نجد انها مفخرة لبلد نام وحديث العهد بفن الادارة الحديثة .. الكثير من مؤسساتنا بدات بالفعل تعطي ثمارا جيدة من حيث المردود المالي والاداري والعلمي .. ولكن نجد قلة من الشباب أعطيت الفرص الكثيرة .. وفرصة بعد فرصة ولكن مع الاسف لم تساعدهم تركيبتهم النفسية على مواكبة الحركة الجادة والنشاط المتزايد .. ويندهشون كلما اخذهم التيار بعيدا عن مواقعهم .. هذا خطاهم وهم مسؤولون عنه ..

ومن الافضل لاي مسؤول عندما يجد هذه النوعية من الاداريين أن يركنها على جنب .. لان عملية السير لا تتحمل قلة من الفاشلين او الذين نستطيع ان نسميهم بالكسالى الذين يفهمون العمل مجرد حضور للمكتب وشرب الشاي وتصفح الجرائد ثم الانصراف ... بقاء هؤلاء عقبة .. وثقل على الجسم الوظيفي وخاصة في قطاع المؤسسات الذي اخذ يندفع بقوة تبشر بالخير

ان الاعوام المقبلة هي مواسم الحصاد .. والمستقبل لهذا الجيل الذي صقلت اعواده واخذ يتحمل المسؤولية .

جاسم احمد النصف

بقرار من مجلس الوزراء :

لجنة فنية لدراسة أوضاع الجهاز الحكومي

— ص ٣ —

اسماء المدرسين المصريين المعارين الى الكويت

— ص ٩ —

الطقس

تنخفض درجة الحرارة قليلا ، اما الرياح فستكون غربية مثيرة للغبار الخفيف .

درجات الحرارة المتوقعة في الكويت ٤٦ ، فيلكا ٤٥ ، الاحمدي ٤١ درجة مئوية .

أمانا مكيف من أقوى المكيفات في العالم

صمم خصيصاً للمناطق الحارة ويعمل على نظامين التبريد صيفاً والتدفئة شتاء

Amana

مكيف آمانا صيفاً وشتاءً للحر والبرد

Amana

كفالة شاملة كاملة تامة لمدة خمسة سنوات بما في ذلك قطع الغيار

1975 Amana room air conditioners

Portables	MODELS	CAPACITIES BTUH	PTS HR.	ELECTRICAL VOLTS	AMPS	WATTS	AIR FLOW SPDS	CFM	WEIGHTS NET	SHPG	DIMENSIONS HEIGHT	WIDTH	DEPTH
	5SPJM	5000	1.1	115	7.5	800	2	160	65lbs.	73lbs.	12-7/8"	18"	17-5/16"
	5P-2JM	5000	↓	↓	↓	↓	↓	165	69lbs.	77lbs.	↓	↓	18-13/16"
	6P-2AJM	6300	1.7	↓	↓	870	↓	↓	79lbs.	88lbs.	↓	↓	↓
	8P-2JM	8000	2.4	↓	11.0	1200	↓	190	85lbs.	93lbs.	↓	↓	21-5/16"
Compacts WITH INSTANT MOUNT ATTACHED													
	7-2JM	7000	1.7	115	7.5	860	2	200	103lbs.	116lbs.	13-1/4"	25"	19-5/8"
	109-2JM	9000	2.1	↓	12.0	1380	↓	275	113lbs.	123lbs.	↓	↓	↓
	11-2JM	10000	2.4	↓	↓	↓	↓	300	118lbs.	126lbs.	↓	↓	↓
	12-3JM	12000	3.2	↓	9.0	1950	↓	275	120lbs.	130lbs.	↓	↓	↓
Compacts WITH SEPARATE MOUNTING KIT													
	106-2J	6300	1.5	115	7.5	860	2	220	93lbs.	103lbs.	13-1/4"	25"	19-5/8"
	7-2J	7000	1.7	↓	↓	↓	↓	200	96lbs.	106lbs.	↓	↓	↓
	109-2J	9000	2.1	↓	12.0	1380	↓	275	105lbs.	115lbs.	↓	↓	↓
	11-2J	10000	2.4	↓	↓	↓	↓	300	106lbs.	116lbs.	↓	↓	↓
	109-3J	9000	2.1	↓	8.4	1350	↓	275	105lbs.	115lbs.	↓	↓	↓
	12-3J	12000	3.2	↓	9.0	1950	↓	↓	112lbs.	122lbs.	↓	↓	↓
200 Air Command WITH INSTANT MOUNT ATTACHED													
	212-3JM	12000	3.1	115	12.0	1380	2	330	185lbs.	218lbs.	17-1/8"	28-1/2"	22-5/16"
	215-3JM	15000	3.9	↓	11.3	2400	↓	375	175lbs.	208lbs.	↓	↓	↓
	218-3JM	18000	5.2	↓	12.0	2650	↓	400	180lbs.	213lbs.	↓	↓	↓
Decorator series WITH INSTANT MOUNT ATTACHED													
	212D-3JM	12000	3.2	↓	8.1	1750	3	340	154lbs.	188lbs.	17-1/8"	25-1/2"	22-5/16"
	215D-3JM	15000	3.9	↓	11.3	2400	↓	375	177lbs.	210lbs.	↓	↓	↓
	218D-3JM	18000	5.2	↓	12.0	2650	↓	390	182lbs.	215lbs.	↓	↓	↓
600 Air Command													
	615-2J	14500	3.7	115	12.0	1380	3	420	225lbs.	255lbs.	19-1/2"	27"	29-3/8"
	621-3J	21000	5.7	230	14.2	3200	↓	620	210lbs.	240lbs.	↓	↓	↓
	624-3J	24000	7.2	↓	15.5	3400	↓	600	225lbs.	255lbs.	↓	↓	↓
600 Series High Capacity													
	628-3J	28000	8.4	↓	18.3	3800	3	650	272lbs.	305lbs.	19-1/2"	27"	35-1/2"
	632-3J	32000	9.6	↓	22.5	4850	↓	730	282lbs.	312lbs.	↓	↓	↓

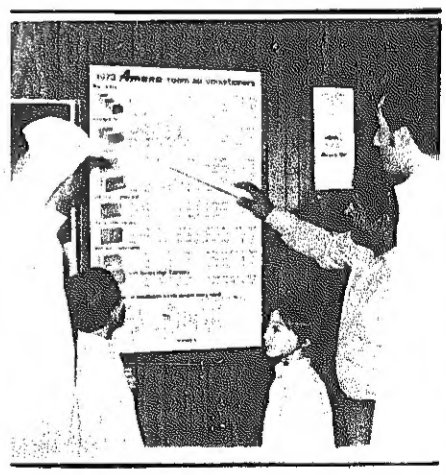

مكيف آمانا الأول توزيعاً في الأسواق الآتية وبدون منافس

السعودية - الخليج العربي - لبنان - العراق - جمهورية مصر العربية وايران

- أحجام آمانا من ٥٠٠٠ بي تي يو إلى ٣٢٠٠٠ بي تي يو
- كمبرسور ضخمة لاستيعاب أكبر كمية من الغاز.

الأسعار

٢١,٠٠٠ بي تي يو ١٢٥ ديناراً نقداً

٢٤,٠٠٠ بي تي يو ١٢٠ ديناراً نقداً

خمسة دنانير فقط تضاف على الأقساط ليتسنى لذوي الدخل المحدود اقتناء أشهر مكيف في العالم

- الورشة التي أعدت لخدمة عملائنا مجهزة بكل وسائل الدقة لاختصار الوقت والخدمة الفورية.

- لا يحتاج إلى غسيل.
- فرشاة هدية لتنظيفه وقت الحاجة.

الوكلاء مؤسسة عبد النبي ابراهيم التجارية

الشرق - شارع احمد الجابر - عمارة الخميس - جانب فرع البنك التجاري

تلفون: ٤٤٠٦٨٢ - ٤٤٠٥٣٣ - ٤٤٠٥٤٢ - ٤٢٩٩٤٢

الرئيس المكسيكي يقول في مؤتمر صحفي قبل مغادرة الكويت:

الرئيس المكسيكي في مؤتمره الصحفي

عقيلة الرئيس تتوسط الصحفيين

المكسيك ضد طرد اسرائيل!

سأجتمع مع عرفات.. والاسرائيليين

من نتائج الزيارة: شركة كويتية - مكسيكية للاستثمار!

كتب عميد الشنطي :

اعلن الرئيس المكسيكي السيدلويس اشيفيريا ان جولته في الشرق الاوسط من اهدافهادراسة المشكلةعلى الطبيعة وانه سيقوم بزيارة اسرائيل وسوف يعمل على الاجتماع بالزعيم الفلسطيني ياسر عرفات لهذا الغرض ، وبعدها سيتحدد موقف المكسيك في هذه القضية وجاء هذا في المؤتمر الصحفي الذيعقده مساء امس في فندق هيلتون الكويت .

وقد افتتح المؤتمر وزير الشؤون ورئيس بعثة الشرف المرافقة للرئيس المكسيكي الشيخ سالم صباح السالم بكلمة قدم بها الرئيس المكسيكي ورحب برجال الصحافة . وحضرت السيدةحرم الرئيس المكسيكي المؤتمر وجلستبجانب الصحافيين . وبدا الرئيس المكسيكي حديثه بقوله : اريد ان انتهز هذه الفرصة لانقل تحيات الشعب المكسيكي للشعب الكويتي واعبر بالنيابة عن الوفد المكسيكي كله عن شكري للحفاوة الطيبة التي لقيناها خلال زيارتنا . واضاف ان هذه الزيارة تؤكد ان بلدينا يتقاربان في هذه اللقاءات رغم بعد المسافات . وقال انه من الضروري ان نعلم ان الدول التي تقدمت صناعيا بصورة كبيرة سواء الرأسمالية او الاشتراكية تتقارب الان . وان على الدول النامية ان تتحد هي الاخرى وتتعاون لمواجهة مشاكلها .. وقال : ان العالم الثالث يعاني اليوم من ازدياد عدد السكان والفقر والجهل والعالم الثالث ايضا يملك اليوم البترول والمواد الاولية ويجب على الدول جميعا ان تعالج مشكلاتها بالتعاون الدولي .

الوضع على الطبيعة

ثم بدىء بعد ذلك بطرح الاسئلة وردا على سؤال عن زيارته لاسرائيل وموقفه من طرد اسرائيل من الامم المتحدة قال : بالنسبة لزيارتي لاسرائيل هو تقييم سياسي ولا توجد تفرقة ولا اي معنى لهذه الزيارة سوى ذلكوسوف اقول بجولة في تل ابيب والقدس واذا دعينا سنزور الريف واتمنى ان تكون لي الحرية في المحادثات مع المسؤولين الاسرائيليين وان المكسيك لا تحاول وضع تسوية او حل لهذه المشكلة لكننا ندرس الوضع على الطبيعة ونطلع عليه وان موقف المكسيك معروف .وعن الشق الثاني من السؤال قال ليسهناك سر في ان اميركا تساعد وتؤيداسرائيل بطريقة قوية وان طلب طرد اسرائيل من الامم المتحدة اعتقد انه قرار خاطىء لان الحوار سينتهيوسيكون مبدأ القوة هو السائد في العالم وسيتعرض السلام العالمي للخطر والخطر يشمل الدول النامية . انطرد اسرائيل معناه ان هناك الكثير من الدول لن تقف مكتوفة الايدي فوجودها لممارسة الحوار وحل المشكلة . ان القضية الفلسطينية قضية متشعبة ولا بد من علاجها باسلوب حديثعلمي واننا نشعر ان المشكلة تهمنا ليس في المكسيك فقط بل في اميركا اللاتينية لانها تؤثر علينا .

تأثرنا بالثقافة العربية

وردا على سؤال اخر ان زيارتي تشمل ١٤ بلدا ومنها الدول العربية التالية : الجزائر ، الكويت ، السعودية ، مصر ، الاردن ، لبنان وسوف تكون اتصالاتنا مع المسؤولين. لقد كان لنا اتصالات قوية مع العرب وخاصة ان ثقافتنا من اصل اسباني التي تأثرت بالثقافة العربية ونحن نستعمل الكثير من الكلمات العربية . واخذ يتحدث عن الثقافة العربية وما وصلت اليه في الماضي . واضاف الرئيس المكسيكي ان اميركا واوروبا ترسلان الينا الافلام السينمائية التي تصور العالم العربي على انه يعيش عيشة بدائية واظهاره بطريقة سيئة جدا . ولقد كنا ضحية الاستغلال البترولي والتقسيم في افريقيا واسيا واميركا . اننا سنقوم بنقل صورة واضحة وحقيقية عن الوضع في الشرق الاوسط .

تبادل الخبرات والاستثمارات

وعن محادثاته في الكويت قالالرئيس المكسيكي انني عقدت اجتماعا مع سمو نائب الامير وولي العهد الشيخ جابر الاحمد وتم تشكيل لجان مشتركة ومن اهم ما توصل اليه تشكيل شركة استثمارية مشتركة بين الكويتوالمكسيك ويكون مقرها المكسيك لتنفيذ المشاريع في المكسيك وخارجها كذلك تم الاتفاق على تبادل الخبرات الفنية والتكنولوجية وخاصة في مواد الصناعات البترولية وفي الاستفادة من الخبرات الهامة في عمليات اذابة مياه البحر ومن اجل الزراعة وتربية الماشية وهذا امر هام للاسكان فسيقاني اليوم التيتستطيع الكويت فيه تصدير الفواكهوالخضروات

موقفنا معروف

وردا على سؤال اخر قال رئيس جمهورية المكسيك ان المكسيك موقفها معروف من القضية العربية وخاصة القرار الذي اتخذ في عام ٦٧ وفي نهاية ٧٤ بعد ان استمع العالم في الامم المتحدة لياسر عرفات اننا نريد الاستماع اليه ايضا لنعرف وجهة نظره كما نريد الاستماع للراي الاسرائيلي .

زيارة لكوبا

وعن علاقاته مع كوبا قال انني ساقوم بزيارة كوبا في نهاية جولتيوان الوقت حان للتعاون بعد ان صرحبعض المسؤولين الكوبيين بان كوبا اصبحت لا تصدر ثورتها الى خارج حدودها وبجب التعاون بينها وبين بقية دول المنطقة .

المادة ١٦

وردا على سؤال اخر قال الرئيس المكسيكي انني ذاهب لاسرائيل وسوف اتكلم معهم عن المادة ١٦ من ميثاق الامم المتحدة واعتقد بانه لا يوجد بلد عربي ولا الفلسطينيون تحدثوا بطريقة واضحة عن هذه النقطة .انني ذاهب لاسرائيل لاحدثهم عن هذه المادة لانها مهمة جدا وتتحدث عن الحقوق وهي تمثل حقوق الشعب الفلسطيني .

وجود ضروري

وعن ترشيحه سكرتيرا للامم المتحدة قال أن الوقت مازال طويلا للحديثبهذا الموضوع وان السكرتير الحالي يقوم بعمله جيدا ويمكن ان ينتخب مرة اخرى . انني اعتقد انه لا بد منتقوية اجهزة الامم المتحدة وان تبعد الجهود عن وسائلها لان وجودها ضروري جدا للوضع العالمي الحالي . ان اغلاق الامم المتحدة يعني الحرب والدمار اننا يجب أن نحل مشاكل العالم عن طريق الحوار والتحليلوالمناقشة وان هناك فئات تعمل على اضعافها واغلاقها واذا حدث هذا فالحربالنووية مقبلة . وعن عدم دخول المكسيكمنظمة الاوبيك قالالرئيس المكسيكي انعلاقاتنا قوية مع المنظمة لكن نظام دخولهايشترط تصدير كميات كبيرة الى الخارج اننا نقوم باستهلاك ال ٦٠٪ النفط التي ننتجها يوميا ولسنا مصدرين اساسيين لكن التعاون والتفاهم تام وخاصة في مجال الاسعار .

واعلن الرئيس المكسيكي في رده على سؤال اخر انني مع الاعترافبالحقوق الوطنية للشعب الفلسطيني وبعودة الاراضي المحتلة عام ٦٧ وانا ضد طرد اسرائيل من الامم المتحدة ويجب ان نساعد على حل المشاكل بالطرقالسلمية والا نهدد السلام العالمي .

ما بعد النفط

وتحدث الرئيس المكسيكي عن مابعد النفط فقال انه يجب الان التفكير ماذا بعد نضوب النفط كلنا يعلم بان النفط ذاهب وهناك الكثير منالدراسات التي تجرى الان لايجاد بديل للطاقة ويجب علينا التعاونفيما بيننا وانتعاون من اجل الاكتفاء الذاتي ان الدول النفطية عانت الكثير من الصعوبات قبل انتاج النفط ويجب علينا النظر الى المستقبل وان العالم الثالث يجب عليه ان يوحد اعماله ليكون قوة لا يستهان بها .

السادات يشكر سمو الامير

تلقى سمو امير البلاد ، برقية شكر من اخيه الرئيس محمد انور السادات ، رئيس جمهورية مصر العربية هذا نصها :

« سمو الاخ الامير صباح السالم الصباح امير دولة الكويت . يسعدني ان اعرب لسيادتكم ، باسمي واسم الشعب العربي في جمهورية مصر العربية ، عن خالص الشكر والتقدير ، لكم وللشعب العربي في الكويت، على تهنئتكم بمناسبة احتفالنا بالعيد القومي . واذ اقدر لكم أمانيكم الصادقة ومشاعركم النبيلة ، ارجو الله ان يساند جهودنا لخدمة امتنا العربية واني لواثق ان الشعب العربي المؤمن المكافح ، سيحقق ما ينشده من نصر وعزة وتقدم بمشيئة الله.

مع تحياتي الصادقة لشخصكم. ارجو لكم موفور الصحة والسعادة ، ولشعبنا العربي الشقيق في الكويت ، كل رفعة وازدهار ، مع تأكيد اسمى اعتباري وتقديري الاخوي .

اخوكم

محمد انور السادات

جابر العلي يستقبل رئيس بلدية الرياض

استقبل نائب رئيس الوزراء وزير الاعلام الشيخ جابر العلي صباح امس الشيخ عبد العزيز الثنيان رئيس بلدية الرياض بالمملكة العربية السعودية وقد حضر المقابلة وزير التربية وزير الدولة لشؤون مجلس الوزراء بالنيابة جاسم المرزوق ورئيس المجلس البلدي عبد العزيز العدساني . وقد تناولت الاحاديث العلاقات الاخوية الوثيقة بين البلدين الشقيقين الكويت والمملكة العربية السعودية .

حفل تأبين الشهداء السبت المقبل

دعت جبهة التحرير العربية في الكويت للمشاركة في الحفل التابيني لشهداء عملية ابل الفيح البطولية في الوطن المحتل وذلك في تمام الساعة السابعة من مساء يوم السبت الموافق ٢-٨-١٩٧٥ ، في مقر منظمة التحرير الفلسطينية في حولي .. والدعوة عامة .

اليوم يغادر رئيس المكسيك ويصدر البيان المشترك

تختتم اليوم الخميس الزيارة التي يقوم بها للكويت الرئيس لويس اشيفيريا رئيس جمهورية المكسيك ، والتي بدأت يوم الاثنين الماضي . وسوف يجرى له وداع رسمي بالمطار يكون على راس المشتركين فيه سمو نائب الامير ولي العهد الشيخ جابر الاحمد ونائب مجلس الوزراء وزير الاعلام الشيخ جابر العلي والشيوخ والوزراء وكبار رجال الدولة .

وكان الرئيس المكسيكي والسيدة عقيلته قد قاما في الساعة التاسعة من صباح امس يرافقهما رئيس بعثة الشرف وزير الشؤون الاجتماعية والعمل الشيخ سالم الصباح ، ورئيسة بعثة الشرف الشيخة بدرية بزيارة المنشآت النفطية والصناعية في مدينة الاحمدي ومنطقة الشعيبة الصناعية ، فقد توجه الموكب الى مبنى محافظة الاحمدي حيث كان في استقبالهم محافظ حولي ومحافظ الاحمدي بالنيابة الشيخ نواف الاحمد وكبار موظفي المحافظة . وبعد استراحة قصيرة غادر موكب الضيف مبنى المحافظة الى مقر اعمال شركة نفط الكويت حيث كان في استقبالهم كبار موظفي الشركة . وقد استمع الرئيس والسيدة عقيلته ومرافقوهما الى شرح مفصل لمراحل انتاج النفط في الكويت، ثم توجه الضيف والوفد المرافق بعد ذلك الى الرصيف الجنوبي حيث شاهد عمليات شحن النفط من هناك ، قام بعدها بزيارة منطقة الشعيبة الصناعية واطلع على اهمالمنشآت فيها ، وقد كان في استقبالهم لدى وصولهم مدير الادارة العامة لمنطقة الشعيبة الصناعية سليمان خالد الحمد .

وحوالي الساعة الثانية عشرة ظهرا عاد موكب الضيف الى قصر الضيافة بالاحمدي حيث اقام محافظ الاحمدي مادبة غداء على شرف الضيف الكبير والسيدة عقيلته .

هذا وقد عقد الرئيس لويساشيفيريا مؤتمرا صحفيا بفندق هيلتون السادسة الرابعة من بعد الظهر تحدث فيه عن زيارته الحالية للكويت وعلاقات بلاده بالدول العربية ، وموقف المكسيك من القضايا الدولية وازمة الشرق الاوسط (تفاصيله في هذه الصفحة) .

وبعد انتهاء المؤتمر الصحفي قام الضيف ومرافقوه بزيارة دار الطفولة ثم اقام في الساعة الثامنة مساء حفل عشاء بفندق هيلتون على شرف سمو نائب الامير ولي العهد الشيخ جابر الاحمد هذا وسوف يصدر اليوم في كل من الكويت والمكسيك بيان مشترك عن هذه الزيارة .

اعلان

تعلن وزارة العدل والأوقاف والشئون الاسلامية «العدل» عن وجود وظائف شاغرة لتعيين طباعين عربي - ويفضل عربي انجليزي - ويشترط بالمتقدم لشغل هذه الوظيفة أن يكون حاصلاً على شهادة اتمام الدراسة الثانوية العامة او ما يعادلها مع خبرة لا تقل عن سنتين في مجال هذه الوظيفة.

تقدم الطلبات الى مدير الشئون الادارية خلال مدة اقصاها (١٥) يوماً من تاريخه.

وكيل الوزارة

عبدالعزيز عبدالرزاق المطوع

حمد الجوعان يتحدث عن الترقيات والتضخم والتأمينات الاجتماعية:

٣٠ ألف ترقية لموظفي الدولة

حان الوقت لضبط أرقام الميزانية

التدريب يحتاج إلى مضاعفته ١٠٠ مرة

قال السيد حمد الجوعان ، وكيل ديوان الموظفين المساعد للشؤون القانونية ، ان ميزانية الدولة للسنة المالية ٧٥ — ١٩٧٦ ، تشتمل على ٣٠ الف ترقية ، منها الترقيات المدرجة اساسا بمشروع الميزانية ، والترقيات التي ستتم لملء الشواغر التي تحصل بالوفاة او الاستقالة او التقاعد او غير ذلك . وقال ان عدد الترقيات التي تتم من خلال ملء الشواغر تكون في العادة اكثر من الترقيات المدرجة اساسا بمشروع الميزانية ، لانها تخضع لنوعية الدرجات التي تشغر ، اذ أن درجة واحدة في الحلقة الاولى ، عندما تشغر يترتب عليها سبع ترقيات .

وردا على تساؤل لـ« القبس » حول ما اذا كان لم يحن الوقت بعد لضبط ارقام الميزانية العامة للدولة ، وخاصة الباب الاول ، للحد من الزيادة السنوية الكبيرة في الارقام ، قال ان المشكلة تتعلق باوضاع الجهاز الوظيفي والاوضاع الحالية في الكويت مرت بها جميع الدول تقريبا ، وطريقة علاجها معروفة ، انما هناك ظروف اجتماعية وسياسية واقتصادية تحول في الوقت الحاضر دون الاخذ بهذه الاساليب وذلك العلاج . ومن حيث الواقع فقد حان فعلا الان ، الوقت لضبط هذه الامور .

وعن مشاكل الجهاز الوظيفي وكيفية علاج التضخم ، قال السيد حمد الجوعان انه تم تشكيل لجنة فنية خاصة لدراسة اوضاع هذا الجهاز تضم مسؤولين من ديوان الموظفين ومجلس التخطيط وجامعة الكويت والمعهد العربي للتخطيط ، وستكون الدراسة شاملة لجميع النواحي ، وتضع سياسة قومية للعمالة ، وتبحث التنظيم الاداري للجهاز الحكومي ، وستركز على سياسة التدريب كوسيلة من وسائل توفير القوى العاملة المطلوبة . وسيصدر قرار في وقت لاحق بتسمية اعضاء هذه اللجنة ، وينتظر ان تمارس مهمتها في شهر اكتوبر المقبل .

وعن التعيينات الجديدة في الميزانية العامة الحالية للدولة (١٣ الف وظيفة جديدة) وما اذا كانت ستزيد العبء على الجهاز الوظيفي ، قال السيد حمد الجوعان ان النظرة المجردة الى الرقم توحي بالضخامة ، لكن لو حللنا هذا الرقم لوجدنا فيه من الضرورة العدد الكبير .. ففي قطاع التعليم مثلا هناك ٣٥ مدرسة جديدة تحتاج الى مدرسين واداريين وموظفين ، وفي قطاع الخدمات الصحية هناك توسع كبير يحتاج كذلك الى الاطباء والممرضين ، مشاريع الدولة الانشائية توسعت ايضا وتحتاج الى مهندسين وفنيين وعمال مهرة .. ومثل هؤلاء لا يمكن توفيرهم من داخل البلاد . هناك ايضا الخريجونالكويتيون وحملة الثانوية العامة وخريجو المعاهد والدورات التدريبية كلهم يشكلون جزءا من هذا الرقم الكبير . يبقى رقم ضئيل جدا هو الذي يمكن ان يشكل التساؤل وهو لا يزيد عن اربعة الاف وظيفة .

وعن تأثير هذهالوظائفوالاستخدامات على سوق العمل المحلية ، قال : من الطبيعي أن تكون هناك سياسة موازية لذلك تعتمد على فتح المجال للعمالة من الخارج واعطائها التسهيلات المطلوبة .

وعن الاقتراحات التي طرحت في مجلس الامة ، حول انشاء « ادارة للقوى العاملة والتدريب » تكون مصدرا لمد وزارات الدولة ومؤسساتها بالموظفين المدربين ، قال السيد حمد الجوعان انه بالبحث عن موارد بشرية للجهاز الوظيفي ، لا بد من اللجوء الى الجهاز الوظيفي نفسه ، ليكون التضخم الموجود فيه احد الموارد . فهناك بطالة متنقعة ، لا يمكن القضاء عليها الا بالتدريب الجاد ، ومستوى التدريب الحالي وحجمه بحاجة الى مضاعفته مائة مرة . وان اسلوب تشكيل اللجنة الفنية التي اشرت اليها ، وفق هذه الاختصاصات ، هو تصد علمي لمشكلة التضخم . فاللجنة من الطبيعي ان تبحث كافة المتغيرات ، وستاخذ بعين الاعتبار التخطيط لسياسة الدولة ككل في مجالات السياسة السكانية والتعليم والخدمات الصحية وغيرها . ولا بد من وضع توصيف للوظائف ونظام للحوافز يشجع ويكافىء المنتجين والمجيدين . كما ستكون هناك معايير جديدة للترقيات .

حمد الجوعان

وعن حل مشكلة التضخم قال ان حلها لا يمكن الا ان يكون بقرار سياسي فرأي الديوان فيها معروف وهو رأي فني بحت .

وعن قانون التأمينات الاجتماعية ، والاسباب التي جعلتخدماتها في البداية مقتصرة على الكويتيين فقط ، قال السيد حمد ، ان مؤسسة التأمينات الاجتماعية عند قيامها ستكون جديدة ، تعمل في هذا المجال للمرة الاولى ، ولذلك لا يمكن ان تتحمل عبئا ضخما من البداية . فالمعروف ان العمالة غير الكويتية في الدولة تعادل ثلاثة اضعاف العمالة الكويتية ، وسيكون العبء الاداري على المؤسسة ضخما وفوق طاقتها في حال تطبيق النظام بصورة شاملة ، ومن هنا رؤي الاخذ بمبدأ التدرج في تطبيق القانون ، ورؤي — كضرورة سياسية — ان يشمل في البداية جميع الكويتيين ، على ان تظل جميع المعقبات الفنية امام هؤلاء . ولو طبق منذ البداية على الجميع ، ستكون المؤسسة اشبه بشخص نحيل ، اردنا ان نحمله ..٢ كيلو غرام مثلا ، فتكون النتيجة انه لا يقدر على حملها ، وعلى حمل الاقل منها . وقال ان الفترة التي رؤي استثناء غير الكويتيين خلالها لن تزيد عن ثلاث سنوات ، وبعدها سيشمل القانون جميعالعاملين في كل قطاعات الدولة .

وعن طريقة الاستفادة من هذا النظام ، قال ان الطريقة لم تبحث لان مثل هذا الموضوع سابق لاوانه وهو امر يقرره مجلس ادارة المؤسسة التي ستكون مؤسسة مستقلة تنفذ القانون ، خاضعة لاشراف احد الوزراء (ربما وزير المالية) .

« الصلع الذهني » .. قضاء وقدر !

الخطير ان يصبح القضاء مجرد مشجب .. تعلق عليه اكبر المسائل واصغرها .. الخطير ان يتعود الفكر الكسل فلا يرد الاشياء الى اسبابها "بعيدة .. ويتمدد « الصلع » من سطح الرأس الى داخله .. ويصبح الجميع — عفوا ! — مصابين بنوع من « الصلع الذهني » !.

والسبب المشجب المريح الذي يسميه البعض ظلما بالقضاء والقدر !

يصطدم السائق المتهور بعمود الكهرباء .. او تقطع السيارة المسرعة اشارة المرور وتحدث الكارثة .. او حتى تفقد قلمك وسط الزحام .. ثم تجد من يذكرك بالقضاء والقدر .. ويطلب منك ان تحمد الله لان قضاء اخف من قضاء .. فالذي فقد قلمه كان من الممكن ان يفقد محفظته .. والذي فقد سيارته كان من الممكن ان يفقد حياته .. وهكذا يغيب الفكر .. لا يتحرك .. ولا يجهد نفسه ، وتصبح العقول اعظم ما اعطاه الله للانسان — في اجازة !

اذا سألت عن سبب هرب الايدي العاملة من الكويت .. او من سبب الغلاء سوف تجد اجابة ملخصها : حظ !.. نصيب !..

او حتى اذا سألت عن غياب الفنانة ليلى عبدالعزيز وفرقتها من حفلة التليفزيون سوفيقولون لك لـ حكمة ربنا !

حظ .. نصيب .. مكتوب .. ايش نسوي ؟!.. قضاء وقدر .. عجبا ، يكاد نصف القاموس المستعمل يتكون من مثل هذه الكلمات !

تركيبة نفسية او حضارية غريبة .. تنتظر دائما الحل من قوى خارجة عن ارادتها تماما مثل تلك التي تحدثالزلازل والبراكين .. وفي داخلنا نستشيرها وننتظر الحل في اعظم الامور واقلها .. واؤكد اننا نسألها : اذا كنا نشرب الشاي .. ام القهوة ؟!

عزيزي ايها القضاءوالقدر .. كم من الجرائم ترتكب باسمك !!

سليمان المواش

بقرار من مجلس الوزراء:

لجنة فنية لدراسة أوضاع الجهاز الوظيفي

تخطط للعمالة وتطوير الأداء ووضع الحوافز

اصدر مجلس الوزراء اخيرا ، قرارا بتشكيل لجنة لدراسة اوضاع الجهاز الحكومي ، فيما يلي نصه :

مجلس الوزراء :

● بعد الاطلاع على المادة ١٢٣ من الدستور ، وعلى المرسوم الاميري رقم ١٠ لسنة ١٩٦٠ بقانون ديوان الموظفين ، وبناء على اقتراح ديوان الموظفين ، قرر :

مادة (١) — تشكل لجنة لدراسة اوضاع الجهاز الوظيفي ممن تتوافر فيهم المؤهلات والخبرات اللازمة من :

١ — هيئة التدريس بالجامعة

٢ — خبراء المعهد العربي للتخطيط.

٣ — موظفي الحلقتين الاولى او الثانية من كل من : مجلس التخطيط وديوان الموظفين .

ويصدر بتشكيل هذه اللجنة وتسمية رئيسها وتحديد مكافأة رئيسها واعضائها قرار من رئيس مجلس الوزراء .

مادة (٢) — تتولى اللجنة المشار اليها في المادة السابقة دراسة اوضاع الجهاز الحكومي من كافة نواحيه وعلى الخصوص دراسة المسائل الاتية :

اولا : تخطيط العمالة على مستوى الدولة للوصول الى مستوى الاستخدام الكامل للموارد البشرية والمحافظة على هذا المستوى بما يكفل الحق في العمل المستقر المجزي لكل مواطن والمنتج في نفس الوقت بالنسبة للدولة.

ثانيا : اعادة النظر في التنظيم الاداري للدولة للتحقق من خلوه من العيوب التنظيمية وكفاءته للقيام بدوره في خطة التنمية .

ثالثا : العمل على تطوير مستوى الاداء بالجهاز الحكومي ورفع كفاية العاملين فيه وذلك بوضع خطة للتدريب تهدف الى التوسع فيه وتلبية حاجة الجهاز الوظيفي من التدريب .

مادة (٣) — تنهي اللجنة المشار اليها بكافة الاعمال الفنية التي تتطلبها مهمتها وعليها على وجه الخصوص :

اولا : في مجال تخطيط العمالة :

١ — حصر الموارد البشرية المحتملة خلال مدة الخطة والطاقات البشرية اللازمة لعملية التنمية .

٢ — التنبؤ بالاحتياجات المستقبلة من القوى البشرية لمقابلة العرض مع الطلب وتحقيق التوازن بينهما في ضوء العوامل المؤثرة في كل منهما .

٣ — ربط سياسة التعليم بالاحتياجات من الموارد البشرية في مراحل الخطة .

٤ — وضع الخطط اللازمة لتوجيه القوى البشرية نحو فرص الاستخدام الضرورية لتحقيق العمالة الكاملة .

٥ — اقتراح سياسة لتوزيع العمالة على الانشطة الاقتصادية المختلفة في حدود الاولويات التي تقتضيها المصلحة العامة .

ثانيا : في مجال التنظيم :

١ — دراسة الاختصاصات الحالية للوزارات والجهات الحكومية وما تقدمه من خدمات واقتراح التعديلات التنظيمية التي تكفل ازالة ما يظهر من تضارب في الاختصاصات او ازدواجها.

٢ — تبسيط الاجراءات بما يكفل توصيل الخدمات للمواطنين باسرع وقت وباقل تكلفة .

٣ — دراسة منح الوزارات والادارات الحكومية التي تقوم على مرافق ذات طابع اقتصادي الاستقلال المالي والاداري سواء في شكل هيئات او مؤسسات عامة او شركات حكومية .

٤ — دراسة مدى ملاءمة الاخذ بنظام الادارة المحلية ومنح المحافظات بعض سلطات الوزارات المركزية .

ثالثا : في مجال التدريب :

١ — تحديد الاحتياجات التدريبية بالتعاون مع الوزارات والجهات الحكومية المختلفة .

٢ — دراسة نوع الحوافز المالية والادبية الايجابية والسلبية التي تشجع الاقبال على التدريب .

٣ — دراسة كيفية توفير الاعداد والمستويات الفنية اللازمة من المدربين وتوفير الوسائل والامكانيات اللازمة لذلك .

٤ — دراسة الوسائل التي تضمن الالتزام بخطة التدريب وتقييم نتائجه.

٥ — تحديد شكل الجهاز اللازم لتنفيذ خطة التدريب والجهة التي يتبعها .

مادة (٤) — للجنة ان تحصل على كافة البيانات والمعلومات والاحصائيات التي تستلزمها مهمتها من الجهات الحكومية وغيرها ، ولها ان تستعين باجهزة الدولة المختلفة التي يحتاج الامر الرجوع اليها .

وعلى هذه الجهات موافاة اللجنة بما تطلبه في اسرع وقت .

مادة (٥) — تقدم اللجنة الى مجلس الوزراء تقارير دورية عن اعمالها كل ثلاثة شهور .

المتقدمون بطلباتهم للالتحاق بالجامعة:

٩٢٠ كويتيا ١٧٨ خليجيا و٧٧٧ وافدا

تقدم إلى كلية الهندسة ٤٧٦ والمطلوب ٩٠ فقط

كتب تيسير نظمي :

انتهى امس اخر موعد لقبول الطلبات بالنسبة للطلبة المستجدين الذين يرغبون في الالتحاق بمختلف كليات الجامعة ، حسب التاريخ المحدد من قبل ادارة التسجيل . وقد التقت « القبس » بالسيد حسن الاسد رئيس قسم القبول بجامعة الكويت فقال :

في الاسبوع المقبل يبدأ الفرز وسوف نقوم في الاسبوع الاول بالاتصال باصحاب الطلبات التي نجدها ناقصة ليقوموا من جانبهم باستكمال الاوراق والشهادات اللازمة ، وبعد عملية المراجعة هذه ستبدأ عملية الفرز يعقبها مباشرة اعلان نتائج القبول بتاريخ ١٤ اغسطس المقبل .

حسن اسد رئيس قسم القبول

وجدير بالذكر ان قسم القبول مزود باثنين من احدث الالات التي تقوم بالفرز وتنظيم الطلبات واحداها تتسع لـ ٤٠ الف بطاقة . وسيكون لها اثر في ظهور النتائج بسرعة .

وبالنسبة للمحولين من جامعات اخرى الى جامعة الكويت قال السيد الاسد ان الباب ما يزال مفتوحا امامهم ليتقدموا بطلباتهم وذلك حتى يوم ١٥ اغسطس المقبل وبعد هذا التاريخ لن نقبل اي طلب وسوف تظهر النتائج بتاريخ ٢٠ اغسطس .

وحذر رئيس قسم القبول من التأخير في استكمال جميع الاوراق المطلوبة قبل تاريخ ٢٧ سبتمبر حيث سيكون هذا التاريخ هو موعد تسجيل الطلبة والطالبات بكلياتهم وكل من ينقصه شهادة صحة مدرسية او غيره سوف يعتبر طلبه لاغيا .

ومن امكانية التحويل من كلية الى اخرى يقول السيد الاسد انه بتاريخ ٢٠ اغسطس سوف يملأ الطالب الذي يريد تغيير كليته بطاقة خاصة بهذا الخصوص ، ينظر في امرها من قبل عمداء الكليات .

وبخصوص الطلبة الذين لم يسجلوا سوى رغبة واحدة في الاختيار فانه في حال عدم قبولهم في الكلية التي يريدونها فانهم لن يقبلوا في اي كليات اخرى وسوف تكون اخر فرصة لهم وكذلك لطلبة الدور الثاني والذين لم يتقدموا بطلباتهم الى ادارة التسجيل هي موعد التقديم للفصل الدراسي الثاني من ٣٠-١١ الى ١٥-١٢-٧٥ . وجدير بالذكر ان نسبة الذين سيقبلون بالجامعة في هذا الموعد لن تتعدى اكثر من ١٠ ٪ من الذين سيقبلون في الموعد

— البقية على الصفحة ١٢ —

علاقات دبلوماسية مع الاكوادور على مستوى السفارة

صدر بيان صحفي امس ، اعلن عن اقامة علاقات دبلوماسية بين الكويت والاكوادور على مستوى السفارة . وقال البيان ان ذلك يأتي تمشيا مع رغبة الكويت ، والاكوادور في توطيد روابط الصداقة بين البلدين .

قريبا افتتاح

مطعم أنوار الصباح الجديد

مدير ادارة البريد :

قدمت دراسة دولية للاتحاد العالمي لتوحيد أحجام وأشكال الأختام البريدية

قال السيد عبد الله عيد ، مدير ادارة البريد بوزارة المواصلات ، ان ادارة البريد في الكويت ، ارسلت الى رئيس اللجنة الاولى في المجلس التنفيذي لاتحاد البريد العالمي ، وهو من الولايات المتحدة الاميركية ، نص الدراسة الدولية رقم ٤٠٥ التي اعدتها الادارة على نطاق دولي ، والمتعلقة بتوحيد الاختام البريدية اليدوية والآلية في جميع دول العالم..

وقال السيد عيد ، ان المؤتمر العالمي للبريد ، في اجتماعه السابق، كان قد انتخب الكويت كعضو فعال في المجلس الاستشاري للدراسات البريدية وكلف هذا المجلس ادارة البريد في الكويت القيام بالدراسة الدولية المشار اليها . ومن خلال فترة انعقاد المؤتمر الى هذا الوقت ، قامت الادارة باعداد الدراسة المستفيضة على نطاق دولي ، وارسلتها مع تقرير مفصل بهذا الخصوص الى رئيس اللجنة الاولى .

واضاف ان الدراسة اشارت الى ضرورة توحيد حجم الاختام اليدوية والآلية ، على ان تكون بشكل دائري وبقياس موحد في جميع انحاء العالم .

وعلى النطاق العربي ، قال السيد عبد الله عيد ان هناك فريق عمل ، من الكويت والعراق ومصر ولبنان ، شكل بقرار من المجلس التنفيذي للاتحاد البريدي العربي ، وكان من المقرر ان يجتمع هذا الفريق في لبنان في الشهر الماضي، الا ان الاحداث الاخيرة هناك حالت دون ذلك ، وتجري الان محاولة من الادارة الكويتية ، للطلب من الامانة العامة للاتحاد كي يجتمع هذا الفريق في القاهرة في شهر ايلول المقبل للبحث في نقل البريد السطحي بين الدول العربية بالوسائل الجوية .

شروط قبول العاملين في المعهد العربي للتخطيط

تلقت وزارة الاشغال مذكرة من المعهد العربي للتخطيط حول الدورة التدريبية السنوية للعام ٧٥ — ٧٦ بحيث تبدأ السنة التدريبية في البرنامج السنوي يوم ٢٠ اكتوبر المقبل بفترة تحضيرية تمتد حتى نهاية شهر ديسمبر المقبل . وتهدف هذه الدورة الى سد الثغرات في التعليم السابق للمتدربين ويحضرها المرشحون الذين لم يسبق لهم دراسة مواد اصول الاقتصاد او مبادىء الاحصاء .

وتقرر ان تبدأ الدراسة بالمعهد المذكور يوم ٥ من شهر يناير المقبل وتشمل الدراسة الموضوعات التالية :

تخطيط وادارة التنمية ، الاحصاء والحسابات القومية ، اعداد وتقويم المشروعات ، التكامل الاقتصادي العربي والمشاكل الاقتصادية المعاصرة ، طرق البحث العلمي .

كما يختار كل متدرب بالاضافة الى ذلك موضوعا من الموضوعات المتخصصة التالية :

- التخطيط الصناعي
- تخطيط التعليم والقوى العاملة
- التخطيط المالي والسياسات النقدية والمصرفية
- التخطيط البيئي والعمراني
- التخطيط الزراعي
- الديموجرافيا والسياسات السكانية
- تخطيط التجارة الخارجية .

ويكون القبول في المعهد من العاملين الكويتيين المؤهلين جامعيا وفق الشروط التالية :

- ان يكون المرشح عاملا في احدى دوائر الحكومة او مؤسسات الاعمال العامة او الخاصة المسؤولة عن تخطيط برامج التنمية الاقتصادية والاجتماعية وتنفيذ مشروعاتها .
- ان يكون حاصلا على مؤهل جامعي او ما يعادله في احد فروع الاقتصاد او الاجتماع او ادارة الاعمال او العلوم التجارية او الهندسية .
- ان يجيد اللغتين العربية والانجليزية
- ان تضمن الجهة المرشحة منح المرشح الذي يقبله المعهد للتدريب اجازة دراسية بمرتب طيلة فترة الدورة في حدود القوانين واللوائح سارية المفعول .
- ان تصل الترشيحات الى المعهد العربي للتخطيط في موعد غايته العاشر من سبتمبر سنة ١٩٧٥ معتمدة من الهيئة التي يعمل بها .

عائشة وفوزية قبضتا ثمن ليلة حمراء ولم تنفذا الوعد !

نظر الى ساعته ٢٠ مرة ولم تخرج من البناية واحدة منهما : عائشة او فوزية !

فقد وقف المدعو علي . م نصف ساعة امام باب احدى العمارات في منطقة النقرة ينتظر .. ثم طال الانتظار ساعة كاملة لكن دون جدوى .. ضحكت عليه المرأتان وتحسس شاربه .. خدعتاه وخرجتا من الباب الخلفي للعمارة ! .. بعد ان مني النفس بليلة كاملة من المتعة داخل شقة مغلقة .. والثمن ١٤ دينارا فقط .. ضاعت الاحلام كما ضاعت النقود !.

وعندما ذهب الى مخفر شرطة النقرة وجد ان مخدوعا اخر واسمه يوسف .ن قد سبقه ! حدثت له نفس القصة ، مع عائشة وفوزية ايضا !

وقد قال علي . م في مخفر الشرطة انه رأى المتهمتين عائشة . ف (٢٠ سنة) وفوزية . خ (٢٨ سنة) تمشيان بنفس المنطقة في منظر وحركات مغرية .. تبعهما وطلبتا منه مبلغ ١٠ دنانير مقابل ان يلتقيا به في منزلهما فدفع على الفور المبلغ المطلوب .. وبالقرب من المنزل دفع ٤ دنانير ونصف دينار اوهماه انهما ستقومان برد المبلغ الاخير لانه لا يدخل « الحصبة » !.. ثم قالت فوزية ان والدهما المسن موجود الان بالمنزل .. وانهما سوف يدخلان فترة لتهيئة الوضع وعليه ان ينتظر خارج العمارة بعض الوقت ..

وطال انتظاره !

وتحركت الشرطة لضبط المتهمتين . واحالتهما ادارة التحقيقات بوزارة الداخلية الى محكمة الجنح بتهمة الاحتيال والتحريض على الفسق والفجور .. وقد طالب الادعاء العام بتشديد العقوبة وابعادهما عن البلاد بعد تنفيذ الحكم .

الحكم على شبكة الدعارة بمنطقة سلوى

اصدرت محكمة الجنح برئاسة القاضي يوسف قمحية ، حكمها في قضية شبكة الدعارة التي ضبطت في منطقة سلوى وكانت تدير اعمالها منذ سنة ٦٧ . وقد صدر الحكم على المتهمة الاولى فضيلة بالسجن لمدة ٤ شهور مع الشغل والنفاذ وعلى المتهمة الثانية ٣ شهور مع الشغل والنفاذ وعلى المتهمة الثالثة الكسندرة شهر واحد مع الشغل والنفاذ .. وابعاد المتهمات الثلاث عن البلاد بعد تنفيذ العقوبة .

شبكة الدعارة رقم ٥

الزبائن من سوق الخضار والفيزا خمسة دنانير!

سقطت الشبكة الخامسة من شبكات الدعارة .. اتخذت من احد المنازل في منطقة الشرق مقرا لها .. اما الزبائن فيتم اصطيادهم من سوق الخضار وسوق ابن دعيج وشارع الجهراء وغيرها من الاماكن المزدحمة ..

واغلب الزبائن من العمال و «فيزا» الدخول ٥ دنانير فقط !..

وكانت هذه هي الشبكة رقم ٥ في سلسلة الشبكات التي سقطت في يد رجال الامن خلال اسابيع قليلة ضمن حملة التطهير ضد الفساد والدعارة .

وكانت تحريات المباحث الجنائية قد دلت على وجود وكر للرفيق الابيض في منطقة الشرق بالقرب من المطافىء تديره صبيحة . غ ٤٥ سنة وبدرية . ع ٤٠ سنة وان الشبكة تتخذ من المناطق المزدحمة وخاصة الشعبية منها مسرحا لعملياتها واصطياد الزبائن الى المنزل او اعطائهم العنوان ورقم الهاتف وقد حدد الثمن بمبلغ ٥ دنانير للشخص الواحد . وتمكن احد المخبرين السريين من الاتفاق مع احدى المتهمات وتمت مداهمة المنزل فوجد فيه ٦ اشخاص تم القبض عليهم وهم : صبيحة . ع ٤٥ سنة وبدرية . ع ٤٠ سنة وايمان . ح وعيد الله . غ ١٨ سنة وغلام . م ١٨ سنة وسفر . ش ٢٥ سنة .

وبعد التحقيق وجهت ادارة التحقيقات بوزارة الداخلية للمتهمات الثلاث تهمة الدعارة والتحريض على الفجور وكذلك تهمة انشاء وادارة منزل للدعارة للمتهمتين الاولى والثانية .. كما وجهت لجميع المتهمين الستة تهمة دخول البلاد بطريقة غير مشروعة .. وقد حدد يوم ٦ الشهر المقبل موعدا لمحاكمتهم امام محكمة الجنح ..

حاول اغتصابها فقضمت لسانه !

الحكم بحبس الجاني ٥ سنوات

كتب صفي الدين الزعبي :

اغلقت في وجهه الباب ، فقفز عن السور وفوجئت به داخل البيت يقتادها بالقوة الى غرفة النوم ! .. مزقت ثيابه واراد ان يقبلها فخسر جزءا من لسانه .. وذهبت مقاومة نبيلة .ن دون جدوى ، فقد تمكن المدعو محمد .خ من اغتصابها ، وتمت جريمة الزنا .. لكن لم تنته القصة .

فامام محكمة الجنايات مثل المتهم محمد .خ والمجني عليها نبيلة .ن وزوجها .. وفاز الجاني في النهاية بالسجن لمدة ٥ سنوات مع الشغل والنفاذ .. وبعد قضاء المدة يتم ابعاده عن البلاد .

وكان زوج المجني عليها قد قام بابلاغ مخفر شرطة الفحيحيل بانه عندما عاد الى منزله يوم الحادث لم يجد زوجته في البيت .. ووجدها في المنزل المجاور ورأى في وجهها تغيرا واضحا وعندما استوضحها الامر اخبرته بان المتهم محمد .خ طرق باب البيت بعد ذهابه الى عمله وسلمها كيسا زعم انه هدية احضرها معه من اهلها وحاول دخول المنزل فرفضت بسبب عدم وجود الزوج .. وعندما صمم على الدخول بالقوة اغلقت الباب في وجهه .. لكن بعد فترة فوجئت به داخل ساحة المنزل وتملكها الخوف فقد تبين انه تسلق حائط السور .. واقترب المتهم منها وحاول ان يقبلها فقاومته .. مزقت ثيابه وقضمت لسانه . الا انه استطاع ان يطرحها على السرير .. كشف ثيابها وقام بفعلته .. ثم طلب مبلغا من النقود وهددها بالقتل اذا حاولت اخبار زوجها.

وابدت الزوجة اقوال زوجها واضافت انها بعد الحادث اصطحبت ابنتها لمنزل جارتها واخبرتها بالامر الا انها اخفت عنها ارتكاب المتهم الفاحشة معها .

وافادت الجارة ان الزوجة قد حضرت عندها بملابس النوم وكانت شاحبة الوجه واخبرتها بحضور المتهم بعد غياب زوجها وحاول الاعتداء عليها فقضمت لسانه ، ورات اثار الدماء على ملابسها .

وبسؤال المتهم اعترف بالتهمة الا انه قال ان ذلك كان برضائها .. ثم عاد وانكر امام المحكمة وقال ان اعترافه السابق كان وليد الاكراه .. لكن محكمة الجنايات برئاسة الاستاذ محمد احمد سلام وعضوية القاضيين سعد بدر وحسن السيد حسن وبحضور الاستاذ فؤاد خليل ممثل النيابة وفوزي طنطاوي سكرتير الجلسة رات ان التهمة المسندة للمتهم ثابتة في حقه ثبوتا كافيا .. كما اخذت باقوال المجني عليها بقضم لسانه وتمزيق ملابسه واصدرت حكمها بحبس المتهم ٥ سنوات مع الشغل والنفاذ وابعاده عن البلاد بعد تنفيذه مدة العقوبة .

نعي فاضل

جمعان حمدان ويوسف عليان وأعضاء قسم الصيانة بوزارة الدفاع ينعون بمزيد الحزن والأسى فقيد الشباب المرحوم

رشاد رشدي حجاوي

ويتقدمون لزوجته وابناءه واخوته وذويه الكرام بأحر التعازي .

انا لله وانا اليه راجعون

الصلاة

الفجر ٣٫٣٨ ، الظهر ١١٫٥٤ ، العصر ٣٫٢٨ ، المغرب ٦٫٤٠ ، العشاء ٨٫٠٨

البحر

المد الاول : ٤ صباحا ، المد الثاني : ٥ مساء

الجزر الاول : ١١ صباحا ، الجزر الثاني : ١١ مساء

التلفزيون

● الفترة الصباحية

٨٫٣٠ تجارب هندسية — اغاني منوعة ٩٫٠٠ شارة المحطة — السلام الاميري ٩٫٠١ القرآن الكريم ٩٫٠٧ الشاطر حسن — ملون ٩٫٢٥ الرسوم المتحركة — ملون ١٠٫٠٠ مسلسل عربي — الجنة العذراء ١٠٫٢٥ مسلسل كرتوني — جيني — ملون ١٠٫٤٥ تعليم الرياضة — كرة قدم — سباحة ١١٫٠٥ منوعات ١١٫٣٥ مسلسل اجنبي — المجازفون — ملون ١٢٫١٠ مسلسل عربي — مجنون سيما ١٫٠٠ عرض لبرامج المساء والسهرة — الختام بالسلام الاميري .

● الفترة المسائية :

٥٫٠٠ تجارب هندسية — عبد اللطيف الكويتي ٦٫٠٠ شارة المحطة — السلام الاميري — مع كتاب الله ٦٫١٥ عرض البرامج ٦٫٢٠ الرسوم المتحركة — ملون ٦٫٥٥ الفنان الصغير — ملون ٧٫٠٥ نافذة على العالم ٧٫١٥ اغنية ٧٫٢٥ الترويح السياحي ٨٫٠٥ مسلسل اجنبي — المندام — ملون ٩٫٠٠ نشرة الاخبار ٩٫٢٠ مختارات ١٠٫٠٠ مسرحية السهرة — جوزين وفرد ، تمثيل : امين الهنيدي ، عبد المنعم مدبولي ١٫٠٠ موجز الانباء — الختام بالسلام الاميري .

الصيدليات

الكويت : الامين ٤٢٨٨٩٤ — شارع سعود بن عبد العزيز

الكويت : الرازي — شارع جابر المبارك ، دوار سينما الحمراء

حولي والنقرة : الاندلس ٥١٣٥١٦ حولي ، شارع تونس

السالمية : الشفاء ٦١١٠١٣ — شارع سالم المبارك

الفحيحيل والاحمدي : الاتحاد ٩١٥٩١٩ — الفحيحيل ، شارة مكة

الفروانية : العصرية ٧١٠٣٧٥

السينما

● الاندلس : وارن اوتس — بن جونسون في : ديلنجر الشرير —

● السالمية : وودي الن — ديان كيتون في : النائم المجدد — ملون

● السيارات : جيانفرانكو دي انجيلو ، سيرجيو ليونارديي في : المجانين الاربعة في الجيش

● غرناطة : نور الشريف ، ماكل امام ، بوسي ، سهير زكي في : الو ... انا القطه — ملون

● الفردوس : ديف انقد ، زينت امان في : العشاق — هندي — ملون

● حولي الصيفي : ماجدة الخطيب — نور الشريف في : امتثال

● الحمراء : شارلز برونسون ، مارسيل بوزوفي في : ذيول فالديز — ملون ، بالاضافة الى الحفلة الصباحية حيث يعرض فيلم رجل من الشرق

● الاحمدي : نور الشريف ، سهير رمزي ، مريم فخر الدين في : انسات وسيدات

● الفحيحيل : جايا بهادوري ، روميش شارما في : شبيهة سينا — هندي — ملون

● الجهرة : محمد عوض ، ناهد شريف ، قبلية في : عرض الهنا — ملون

تفخر مؤسسة الاجهزة الالكترونية

بأن تقدم لكم منتوجات أدميرال الشهيرة

● مكيف هواء ادميرال ٢٤٫٠٠٠ وحدة حرارية B.T.U مع موزع اتوماتيكي
● ثلاجات ادميرال الاقتصادية من ١٢ الى ٢٨ قدم
● مبردات ماء ادميرال ١٣٫١٠ جالون
● غسالات ادميرال

Admiral

إنه أدميرال

الاسم الامريكي الشهير في عالم الاجهزة الكهربائية .

Admiral

الوكيل العام :
مؤسسة الاجهزة الالكترونية

يتيح لك الفرصة للاشتراك في

اليانصيب

عرض اسواق الشرق الاوسط والذي تقدمه لكم مؤسسة الاجهزة الالكترونية لعام المهلك ٧٥

تبدأ السحوبات بتاريخ ٥ دينار شهريا

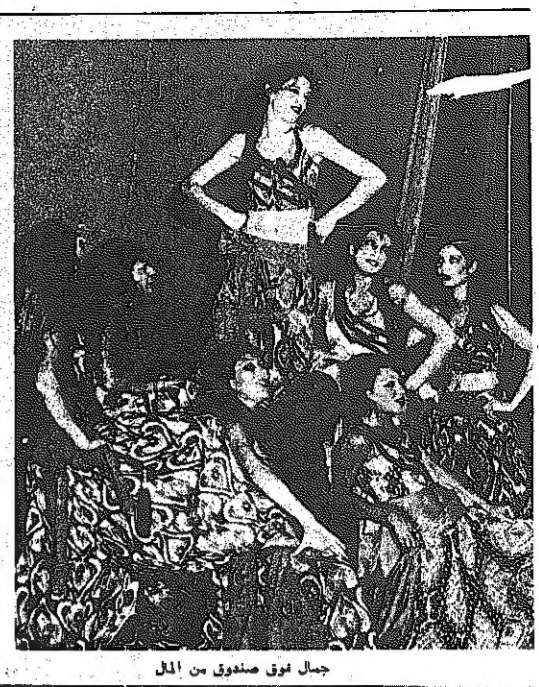

جمال فوق صندوق من المال

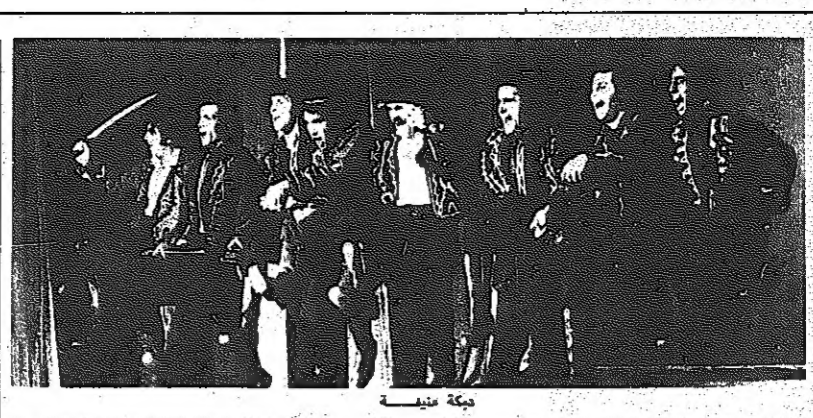

دبكة عنيفة

آخر ليالي فرقة كركلا في الكويت

مرح واغراء

القريس الى جانب عروسه .. قبل التفكير بالهرب من المواجهة للحياة الجديدة

كتب سعيد فرحات :

تقدم مساء اليوم الخميس فرقة « كركلا » اللبنانية للرقص عرضها الرابع والاخير على مسرح المعاهد الخاصة . لقصة تروي فيها من خلال الحركة التعبيرية والرقصات الفولكلورية والموسيقى التصويرية والازياء ، حكاية انسان يطوف في مجتمعات شرقية متعددة وفي حقبات تاريخية مختلفة باحثا عن ذاته هاربا منها وهو يتصور سعادته بالهرب من مجتمع لاخر ومن الضيعة الى الحياة البدائية القديمة، ثم الى عصر الايمان والصلاة ومجيء الاديان السماوية ، ثم تستهويه الملذات من خلال الاغراء والمرأة والالحان والرقص ، ثم يعيش حياة القصور في عصور تشبه ليالي الرشيد ثم يكتشف انه في ضياع فيعود في نهاية المطاف الى ضيعته بتلهف وشوق ، حيث التقاليد الجميلة بلغت مستوى الامان والسعادة وبراءة الحياة في الضيعة تجعل مواجهة الحياة على الطبيعة ايسر وابهى .

مبدأ العمل الفني

ان مبدأ هذه الفرقة المتفجرة حيوية ، هو الاخذ من الماضي وخلق الجديد للحاضر . فبرجوعها الى مصدر التقاليد اللبنانية الفنية ، والاخذ بروح شعبها وطبيعته ، صهرت تجربة خطوات الرقص ، وايماءاته وحركاته في استعراضاتها الراقصة . »

ويقول مؤلف الفرقة :

فكرة انشاء الفرقة

« كانت فرقة « كركلا » للرقص في لبنان ، لتشترك اولا في مهرجان بعلبك الدولي ، بمقدمة الرقصات اللبنانية ، وقد شجعها على الاقدام للمضي في تاليف فرقة دائمة كاملة العناصر ، ما لاقته من تجاوب الجمهور ومديح النقاد . واول حفلة قدمتها كانت على مسرح « كولبنكيان » في بيروت في ٣ فبراير ١٩٧٤ بعنوان « اليوم .. بكرا .. مارح .. » ، ودعاها نجاحها المباشر هذا الى اعادة هذه الحفلة على مسرح اليونسكو . ثم انتقلت الى المجال الدولي ، فقامت بجولة في ست جمهوريات من الاتحاد السوفيتي حيث لاقت استحسانا عظيما وكذلك في ايران وغيرها . »

اللغة العالمية الثانية

التمثيل التعبيري بالحركة والايماءة والازياء والموسيقى لرواية فصول من مجتمعات ماضية عبر التاريخ يعد من اصعب الامور في الفن المسرحي . اولا لانه يعتمد على الحركة دون الرواية المنفوثة ولانه يروي شيئا من القديم او قصة لها ابعادها التاريخية ، واكثر علاقاته تمتد الى النفس الانسانية والتراث ، او الى رواية تروى بالايحاء والالحان والصور الحركية .

والتمثيل التعبيري بالحركة من ارقى الوان الفن المسرحي وهو لغة عالمية يفهمها الانسان في اي مكان او زمان ويأتي هذا الفن بعد الموسيقى كلغة عالمية ، ولهذا ان ما يمكن ان تلاقيه مثل هذه الفرقة الفنية يتوقف على كمية ايصال المضمون المعنوي والفكري بالفن التعبيري للجمهور . وهذا يضع العمل الفني وجها لوجه امام موقف نفساني يقتضيها دائما معرفة رد الفعل كدراسة لتطوير هذا الفن من تجاربها الخاصة .

ومنذ يوم الاثنين تقدم فرقة « كركلا » عروضها في الكويت وسط نجاح طيب ، رغم ان مثل هذا اللون لم يتعوده الجمهور ورغم كل ما فيه من الوان الفولكلور الشعبي اللبناني والعربي ، لكن السمات الجديدة التي اضيفت على الحركة التعبيرية في آن هذه الفرقة قد سخرت الفن الشعبي القديم وحكايات الانسان من خلال التاريخ والنزعات الانسانية المتناقضة ، سخرتها جميعا لرغبات الانسان المعاصر ، واعادت الانسان الى الحياة البدائية الاولى عبر رحلة من العصر الحاضر الى القديم ثم الى اليوم . وهي مهمة فنية شاقة وشجاعة فاذا قدمت فرقة « كركلا » كل سنة عملا جديدا من هذا اللون معنى ذلك ان مدرسة كبرى منه ستنشأ وتسود .

ملاحظة صغيرة :

● قرع الاجراس والعرس صورة جميلة لبداية القصة على المسرح ، وكانت الصورة هذه ايضا نهايتها ، وتراتيل الاناشيد الدينية ، وافراح بنات الريف ودبكة الشباب جعلت المتفرج يشعر بعصرية اللون وفولكلورية الفنون . الشيء الوحيد الذي كان يمكن ان يتخلل الفصول عند الانتقال من مجتمع لاخر تاريخيا ، او من عالم الملذات الى عالم الايمان ، كلمات صوتية (كالصدى) قليلة من خلف المسرح توجه المشاهد بالايحاء الى الزمان القادم او المجتمع الجديد ، وربما هذه الملاحظة لم تفت الاستاذ عبد الحليم كركلا رئيس الفرقة . ولكن ربما كانت له نظرته في اتباع الايحاء المباشر في عرض الفصول ، وان يترك للمشاهد ان يفكر ويتصور .

مدرسة التعبير الحركي

ولا شك ان هذا اللون الجديد في الفن اللبناني خاصة والعربي عامة سيكون له شأنه في تاسيس هذه المدرسة الجديدة التي ستضفي وتزيد من روعة الفن الانساني الذي يحاكي الحقيقة اكثر من دغدغته للمشاعر . وقد تمخضت هذه الفرقة عن ميلاد لون جديد لمدرسة جديدة ، لكن طريقها يحتاج الى شجاعة وابداع باستمرار .

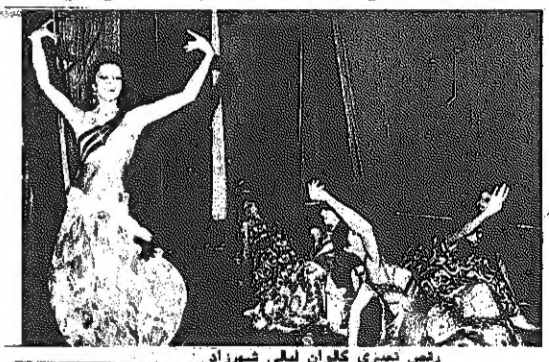

رقص تعبيري كالوان ليالي شهرزاد

هزي يا نواعم ...

والآن وسط الفرحة يغمى عليه خوفا من مواجهة الواقع ..

العروس في موقف استغراب بعد هروب العريس

اخبار المجتمع

● فريد مشاري العجيل ، من مكتب وزير الدولة لشؤون مجلس الوزراء ، عاد الى البلاد بعد رحلة عمل في بعض دول اوروبا الغربية ورومانيا .

● جبار محمد الضمد ، وصل الى البلاد في زيارة خاصة للاصدقاء تستغرق عدة ايام ، يغادر بعدها الى القاهرة . واقام له الزميل نوري اللويني حفلا تكريميا دعا اليه عددا من الزملاء والاصدقاء .

● الدكتور صلاح عبد المتعال ، الخبير الاجتماعي ، واحمد الحمد واحمد لطفي الباحثان الاجتماعيان في مجلس التخطيط ، داوموا جميعا في مركز البحوث بمجلس الوزراء حيث انتدبوا للعمل فيه لمدة ثلاثة اشهر .

● محمد همام الهاشمي ، الخبير الاجتماعي في ادارة التخطيط الاجتماعي بمجلس التخطيط عاد من رحلته الصيفية التي قضاها متنقلا ما بين لندن والقاهرة .

● احمد سليمان ، مساعد نائب مدير الخطوط الجوية الكويتية ، استقبل قرينته وكريمتيه « ايمان » و « هبه » قادمات من القاهرة . وستقضي الكريمتان جزءا من عطلة الصيف مع الوالد بالكويت . ولهذه المناسبة يقيم « ايمن » حفل استقبال .

● حمود عبدالله العنزي ، تم عقد قرانه ، وسافر بعد حفل الزفاف ، ليمضي شهر العسل ببعض العواصم الاوروبية .. مبروك .

● صلاح خليفة الخضر ، المهندس الالكتروني ، عاد الى البلاد في اجازة قصيرة يقضيها بين الاهل والاصدقاء ، يعود بعدها لاستكمال دراسته العليا في اميركا

سعاد الحميضي تكرم حرم الرئيس المكسيكي

اقامت الشيخة سعاد الحميضي حرم الشيخ جابر العلي حفلا كبيرا في قصرها بالفنطاس على شرف حرم الرئيس المكسيكي الزائر . حضر الحفل نخبة من سيدات المجتمع الكويتي وقرينات السفراء العرب والاجانب وبعض السيدات من الجاليات العربية . الصورة مشهد من الحفل

الترويح السياحي
اليوم الخميس

السامة الثانية صباحا :

● رحلات التعارف للعائلات الكويتية الى جزيرة فيلكا

من السادسة الى الثامنة مساء :

● فرقتا محيسوف الهجرية ، والعمري ، بحديقة العمرية

● فرقتا حمد بن حسين ، فهد بن حسين ، بحديقة السالمية

● فرقتا العمري ، والضبيبي ، بحديقة الفحيحيل

● فرقتا صالح الزايد ، والجهراء ، بحديقة الجهراء

● فرقة موسيقى الشرطة النحاسية ، بحديقة وهران

● فرقة موسيقى الجيش النحاسية ، بحديقة الشعب

الساعة التاسعة مساء :

● العرض الرابع لفرقة كركلا اللبنانية للرقص ، على مسرح المعاهد الخاصة .

كاميرا

● تصوير : الهلالي الكاشف

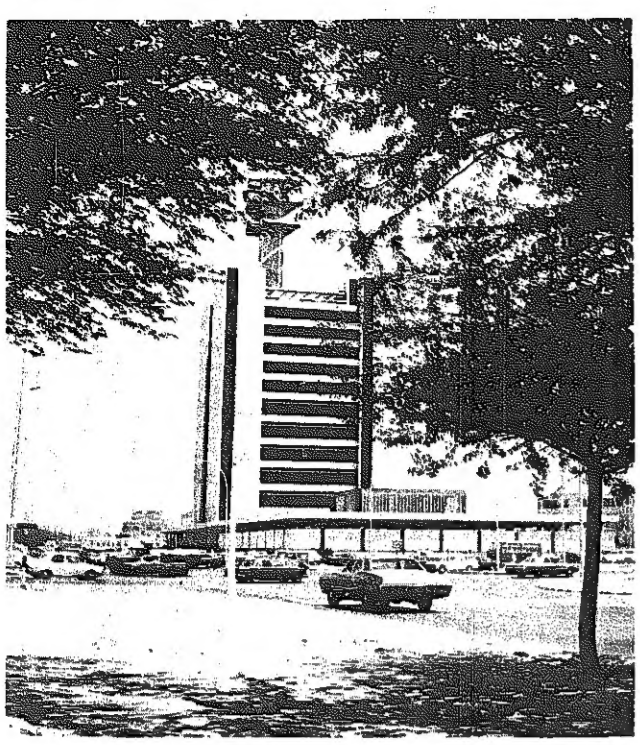

« يا مرسال المراسيل .. قول له لحبيبي » ؟!

كلمة السر

مدرسة في الكويت

اعداد : عبد اللطيف ذياب

— احذف احرف الكلمات المدرجة في المربعات ادناه

— اتبع الطريقة العمودية والافقية والمائلة وبالعكس

— يتبقى معك في النهاية ١٤ حرفا تشكل في مجموعها كلمة السر وهي اسم مدرسة في الكويت :

	١	٢	٣	٤	٥	٦	٧	٨	٩	١٠	١١	١٢	١٣	١٤
١	ا	ع	ا	ع	ش	ه	ى	ع	ا	ز	و	ا	ل	ا
٢	ب	ع	ب	ن	ا	ل	ع	ن	ب	ن	ا	م	ث	ع
٣	و	ا	ب	ت	د	ا	ى	ى	د	ا	ل	ل	ه	ه
٤	ب	ع	ت	ع	ر	ف	ب	ا	ه	ر	م	ا	ل	ر
٥	ك	ع	ل	ى	ب	ن	ه	ا	ب	ى	ط	ا	ل	ب
٦	ر	ن	ل	ك	ن	ى	د	ل	ا	ع	ا	ل	ص	ج
٧	ا	ا	ه	م	ل	ك	ل	و	ا	ع	ب	ن	م	ل
٨	ل	ى	ب	ر	ع	ل	ا	ج	ى	ل	ج	ل	ا	ا
٩	ص	س	س	ل	ا	م	ى	ه	ع	م	ث	ه	م	م
١٠	د	و	ا	ل	س	ر	د	س	ه	ت	ا	ا	س	ق
١١	ى	د	ر	ب	م	ل	ا	ر	ض	و	م	ن	ر	ر
١٢	ق	ه	ى	و	ن	ه	ا	ث	د	و	س	ع	و	د	ا
١٣	ا	ل	ا	ن	د	ل	س	م	ر	ط	ه	ى	م	ل
١٤	ر	و	ض	ه	ت	ا	ج	ب	ى	ل	ص	ل	ا	ا

الارقم — الصليبخات — الجهرة — الاوزاعي — علي بن ابي طالب — روضة — الاندلس — ابو بكر الصديق — عائشة — الخليج العربي — مدرسة — عثمان بن عفان — ثانوية — صلاح الدين — مدرسة — المبرد — المرقاب — ابتدائي — متوسط — ثانوي — جامعة — روضة — حاول — ان — تعرف — كلمة السر — سلامي — لك — ع .

كانت كلمة السر في عدد امس (عبدالله السالم)

كلمات متقاطعة

اعداد : فاتنة الجوهري

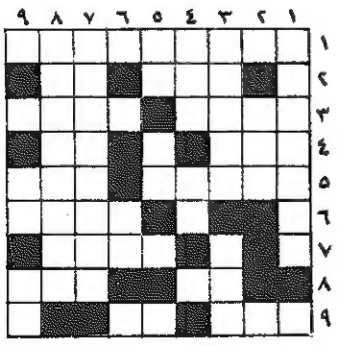

افقيا : ١ — لوحة عالمية ٢ — يقدمه العريس — حرف نصب ٣ — الاسم الثاني للاعب كويتي — مخيف ٤ — ملكنا معكوسة — وضع خفية ٥ — علم مؤنث — بريد ٦ — سجين ٧ — الاسم الاول لمطرب عربي معكوسة ٨ — في البيض معكوسة — ينال الميراث ٩ — ذهب معكوسة — في الفم .

عموديا : ١ — اسم آخر لجزيرة فيلكا ٢ — علم مؤنث ٣ — مناضلة عربية — حزم ٤ — لعب معكوسة — احد الوالدين ٥ — عكس فر — بحر ٦ — للتفسير ٧ — ممثلة مصرية ٨ — ممثل اجنبي — ٩ — اعطى — حرف عطف .

●●● وقع في شبكة امس خطأ مؤسف في الخانة ١ — افقيا فقد ورد « وزير خارجية عربي » والتصحيح « رئيس وزراء عربي » .

حل الشبكة السابقة

افقيا وعموديا :

١ — جابر احمد ٢ — علي الكلا معكوسة ٣ — يم ٤ — كلر معكوسة — جزائر ٥ — اا — جبيلة ٦ — حي — زي — عذل ٧ — مل — العربي ٨ — دع — اعذب ٩ — هر — جميل معكوسة

و « القبس » ترحب بشبكات القراء

حظك اليوم

★ الحمل ٢١ آذار — ٢٠ نيسان :
يوم حافل بالنشاطات الاجتماعية . التعاون خير سبيل الى النجاح

★ الثور ٢١ نيسان — ٢١ ايار :
لا تقلق اذا واجهتك صعوبات مادية فالايام المقبلة تبشر بالخير

★ الجوزاء ٢٢ ايار — ٢١ حزيران :
التريث افضل من الاستعجال خصوصا على الصعيد المهني

★ السرطان ٢٢ حزيران — ٢٣ تموز :
تجنب المبالغة واعمل من ضمن خطة مدروسة . العلاقات الاجتماعية جيدة

★ الاسد ٢٤ تموز — ٢٣ آب :
تتاح لك فرصة للنجاح فاغتنمها ولا تتردد في الاقدام

★ العذراء ٢٤ آب — ٢٣ ايلول :
مشروع قديم يعود الى الظهور فعليك باعادة النظر فيه قبل مباشرة تنفيذه

★ الميزان ٢٤ ايلول — ٢٣ تشرين الاول :
الواجبات العائلية تتطلب منك كل اهتمام فلا تحاول التهرب

★ الجدي ٢٢ كانون الاول — ٢٠ كانون الثاني :
اخبار سارة تصلك في المساء وتتعلق بمشروع يهمك

★ الدلو ٢١ كانون الثاني — ١٩ شباط :
شخصية نافذة تطلب منك التعاون مع زميل لك فلا تتردد

★ الحوت ٢٠ شباط — ٢٠ آذار :
لا تكن مهملا . ركز جهودك على الاعمال التي يمكن ان تحظى بتقدير الاخرين .

الطوارئ

ارقام الهاتف في :
شرطة النجدة : ١٠٩
اسعاف الحوادث : ١٠٥
المطافي الرئيسية : ٤٣٢١١١ — ٤٣٢١١٢ — ٤٣٢١١٣

من نتائج زيارة الرئيس المكسيكي : شركة مشتركة للاستثمارات رأس مالها عشرة ملايين دولار

قال السيد عبدالوهاب يوسف النفيسي ، وزير التجارة والصناعة ، ان اللجنة الاقتصادية المشتركة بين الكويت والمكسيك ، اتفقت خلال اجتماعاتها امس وامس الاول على انشاء شركة استثمار كويتية — مكسيكية مشتركة ، تساهم فيها شركات الاستثمار الكويتية وحكومة المكسيك مناصفة ، بنسبة ٥٠ بالمائة لكل منهما في راس مال الشركة الذي اقترح ان يكون في حدود ١٠ ملايين دولار .

وكانت هذه اللجنة ، التي يراسها عن الجانب الكويتي وزير التجارة ، وعن الجانب المكسيكي الوكيل الاول لوزارة المالية ، قد عقدت اجتماعا اخر يوم امس الاول في مقر الشركة الكويتية للتجارة والمقاولات والاستثمارات الخارجية لوضع تفاصيل انشاء هذه الشركة ، التي ستقوم بدورها — بعد التاسيس — بدراسة المشاريع التي يمكن لها تنفيذها او المساهمة بها في البلدين ، وهناك صناعات محددة في المكسيك يمكن للشركة الجديدة ان تنشط من خلالها ، منها صناعة الاسمنت والزجاج والبتروكيماويات .

واضاف الوزير النفيسي يقول ان اللجنة بحثت كذلك موضوعا اخر هو زيادة نسبة حجم التبادل التجاري بين الكويت والمكسيك ، حيث من المعروف ان نسبة التداول بينهما الان منخفضة وبما انه جرى تبادل التمثيل الدبلوماسي بين البلدين ، واصبحت للمكسيك سفارة في الكويت ، فسيكون لها ايضا ممثلون تجاريون .

وقال ان المكسيك ستقوم بتنظيم معرض لصناعاتها المختلفة في الكويت . وسيكون هناك تبادل زيارات للفنيين في البلدين ، وستدعو المكسيك عددا من الكويتيين المتخصصين بمجالات التجارة والصناعة لزيارة المكسيك ، كما ستقوم بارسال بعض فنييها المتخصصين الى الكويت .

نشتري الاسهم باعداد صغيرة وخاصة شركة السينما
تلفون ٤٢٥٧٩٤

تحديد الاعانة المالية الحكومية واسعار البيع للحليب الطازج

صدر عن وزير التجارة والصناعة امس ، قرار وزاري جديد يحمل الرقم ٤٤ لعام ١٩٧٥ ، بشان تحديد الاعانة المالية للحليب الطازج المنتج محليا ، وتحديد سعر بيعه للمستهلكين ، وللجمعيات التعاونية ومحلات البقالة ، وفيما يلي ما تضمنه القرار :

مادة ١ — يدفع للمنتج اعانة مالية عن كل لتر من الحليب الطازج الذي يسلمه الى مصنع البسترة بعد التاكد من سلامته وخلوه من شوائب التلوث كما يلي :

١ — ٣٠ فلسا عن الكميات المسلمة لمصنع البسترة اعتبارا من ٦—١—١٩٧٤ باستثناء ما يبع منها للجهات الحكومية .

٢ — ٥٠ فلسا عن الكميات المسلمة لمصنع البسترة اعتبارا من ٦—٧—١٩٧٥

مادة ٢ — يحدد سعر كميات الحليب الطازج المباعة للدوائر الحكومية اعتبارا من ٦—٧—٧٥ بـ ٢٠٠ فلس للتر الواحد .

مادة ٣ — تبقى اسعار بيع الحليب الطازج السائدة عند حدودها كما يلي :

١ — للجمعيات التعاونية ومحلات البقالة وللمستهلكين (تسليم المنازل) .
عبوة ١ لتر بسعر ٢٠٠ فلس ، عبوة نصف لتر بسعر ١٠٠ فلس ، عبوة خمس لتر بسعر ٤٠ فلسا .

٢ — للمستهلكين من الجمعيات التعاونية ومحلات البقالة :
عبوة ١ لتر بسعر ٢٢٠ فلسا
عبوة نصف لتر بسعر ١١٠ فلوس
عبوة خمس لتر بسعر ٤٥ فلسا .

رومانيا تطلب من الكويت تسهيلات لشراء النفط
الكاظمي : نعتذر فأسعارنا ثابته

استقبل وزير النفط السيد عبدالمطلب الكاظمي ، يوم امس ، السفير الروماني لدى الكويت . وقال الوزير انه جرى البحث خلال اللقاء في المشاريع المشتركة بين البلدين ، خصة مشروع مجمع البتروكيماويات الذي يتوقع ان ينتهي الفنيون الرومان من دراسته قريبا ، حيث سيصل هؤلاء الفنيون ومعهم الدراسة المتكاملة للمشروع ، الى الكويت في الشهر المقبل . وكان الجانبان الكويتي والروماني قد اتفقا مبدئيا على هذا المشروع المشترك خلال زيارة وزير النفط الروماني للكويت في وقت سابق من هذا العام ، وطلبت الكويت وقتها تقديم دراسة فنية متكاملة لجدوى المشروع

واضاف الوزير الكاظمي ، ان السفير الروماني عرض عليه رغبة رومانيا في ان تستورد الكويت منها البضائع والصناعات ، وان تعطي رومانيا تسهيلات لمشترياتها النفطية من الكويت ، لمواجهة مشكلة الميضانات التي تعرضت لها رومانيا ودمرت جزءا من مصانعها واصابتها بكارثة اقتصادية .

وقال الوزير انه ابلغ السفير الروماني ، عدم وجود امكانية لدى الكويت لاعطاء تسهيلات نفطية الى رومانيا ، لان سياسة الكويت فيما يتعلق باسعار النفط ثابتة ، ولا تستطيع تغييرها .

تسويق قرض بـ ٧ ملايين دينار لمؤسسة النفط المكسيكية

اشترك كل من الشركة الكويتية للاستثمار ، والبنك العربي والدولي للاستثمار ، في ادارة قرض لحساب مؤسسة النفط المكسيكية ، تبلغ قيمته ٧ ملايين دينار كويتي . وقد اشترك في عملية الاكتتاب ، بنك الكويت والشرق الاوسط ، والبنك الكويتي الوطني ، والبنك التجاري الكويتي ، وبنك الكويت والبحرين .

القرض بفائدة ٨٫٧٥ بالمائة ، ويستهلك عام ١٩٨٥ .

آفاق صناعة التكرير في الشرق الأوسط
الكويت الدولة الثانية بطاقة ٥٨٠ ألف برميل يوميا
١٨ مصفاة جديدة في المنطقة خطط لها في ١٠ شهور

اعدت نشرة « عالم النفط » في عددها الاخير ، دراسة تفصيلية عن « آفاق صناعة التكرير في الشرق الاوسط » قالت فيها ان هذه الصناعة تعد باكمال دورة كاملة قبل نهاية العقد الحالي .. فبينما كان المالوف قبل جيل من الزمن ان يكرر نفط الشرق الاوسط في الشرق الاوسط نفسه ، وتشحن المنتجات بعد ذلك الى اسواق البلدان المستهلكة ، بدات هذه البلدان المستهلكة ، في الخمسينات والستينات ، ببناء مصافيها الخاصة بها ، التي تزودها بالنفط الخام من دول الشرق الاوسط وغيره . وفيما يلي نص هذه الدراسة القيمة :

مع بداية العرب العالمية الثانية ، كانت طاقة التكرير في كل بلدان اوروبا الغربية اقل من ٤٣٠٫٠٠٠ ب.ي من النفط بينما كانت طاقة التكرير في الشرق الاوسط كله حوالي ٣٧٠٫٠٠٠ ب.ي . وفي ١٩٥٠ زادت طاقة التكرير في اوروبا الغربية الى الضعفين اي الى ٨٦٠٫٠٠٠ ب.ي ، بينما تزايدت طاقة التكرير في الشرق الاوسط ضعفين ونصف فبلغت ٩١٦٫٠٠٠ ب.ي . ولكن مع حلول عام ١٩٧٤ ارتفعت طاقة التكرير في اوروبا الغربية الى ١٨٫٣٨٥٫٠٠٠ ب.ي ، بينما بلغت طاقة التكرير في الشرق الاوسط ٢٫٨٨٣٫٠٠٠ ب.ي فقط

اما الان فان العزم الجديد الذي تولد لدى بلدان الشرق الاوسط وافريقيا الشمالية المصدرة للنفط « لفرض سيطرة كاملة على مصادر الثروة النفطية » يشمل بعض الخطط الشديدة الطموح لبناء مصافي نفط جديدة في منطقة الخليج وشمال افريقيا لتصدير منتجات النفط الى الدول المستوردة للنفط . وعلى سبيل المثال فان ليبيا وحدها قد اعلنت حتى الان عن خطط لبناء مصاف جديدة تقارب طاقتها مليون ب.ي لتصدير المنتجات الى اسواق اوروبا الجنوبية النهمة ، عن طريق رحلات قصيرة تقوم بها ناقلات النفط عبر البحر الابيض المتوسط .

صناعة التكرير الكبرى في ايران

تمتلك ايران اكبر طاقة للتكرير بين جميع بلدان الشرق الاوسط المصدرة للنفط اذ تبلغ حاليا طاقة التكرير فيها ٦٦٠٫٠٠٠ ب.ي . ولا تزال مصفاة عبدان ، التي انشئت منذ وقت طويل ، اكبر مصفاة في الشرق الاوسط اذ تبلغ طاقتها ٤٣٠٫٠٠٠ ب.ي ، وهي الان ملك لشركة النفط الايرانية الوطنية . اما ثاني اكبر مصفاة في ايران فهي اول معمل تكرير اقيم في طهران ، وتملكها الشركة نفسها ، وطاقته اليومية ١٠٠٫٠٠٠ برميل . وتملك هذه الشركة ايضا معملين اخرين اقل حجما : الاول في كرمنشاه (١٥٫٠٠٠ ب.ي) والاخر في شيراز (٤٠٫٠٠٠ ب.ي) . بالاضافة الى ذلك ، فان شركة الخدمات النفطية في ايران ، وهي شركة خاصة ، تملك وحدة تكرير طاقتها ٧٥٫٠٠٠ ب.ي ، في احد اشهر الاماكن في تاريخ صناعة النفط ، تعني مسجد السليمان .

وبعد ايران ، تحتل الكويت المرتبة الثانية بين بلدان الشرق الاوسط اذ بلغت طاقة التكرير فيها مع بداية العام الحالي حوالي ٥٨٠٫٠٠٠ ب.ي . واكبر مصفاة كويتية هي في ميناء الاحمدي ، وتبلغ طاقتها ٣٠٠٫٠٠٠ ب.ي ، وهي ملك لشركة نفط الكويت . وتملك شركة الزيت الاميركية المستقلة (امينويل) وحدة تكرير في ميناء عبدالله طاقتها ١٤٤٫٠٠٠ ب.ي . وشركة البترول الوطنية (اصبحت بكاملها ملكا للدولة) مصفاة في الشعيبة طاقتها ١٢٥٫٠٠٠ ب.ي .

اما ثاني اكبر مصفاة في الشرق الاوسط فهي المصفاة القائمة على فرضة راس تنورة على ساحل خليج المملكة العربية السعودية والتي تديرها شركة ارامكو ، اذ تبلغ طاقتها ٤١٥٫٠٠٠ ب.ي . بالاضافة الى ذلك ، فان اجمالي طاقة التكرير في السعودية يبلغ ٤٤٢٫٠٠٠ ب.ي موزعة على وحدتين صغيرتين : الاولى في جدة (١٢٫٠٠٠ ب.ي) والثانية في الرياض (١٥٫٠٠٠ ب.ي) ويوجد في المنطقة السعودية — الكويتية المقسومة (المنطقة المحايدة سابقا) ، مصفاتان : الاولى تملكها شركة الزيت العربية المحدودة (اليابان) (٣٠٫٠٠٠ ب.ي) والثانية تملكها شركة غيتي للنفط (٥٠٫٠٠٠ ب.ي) .

ورغم كون البحرين منتجة صغيرة جدا للنفط حسب مقاييس الشرق الاوسط ، الا انها تملك طاقة تكرير لا باس بها فوحدة التكرير التي تمتلكها شركة بترول البحرين لها طاقة تبلغ ٢٥٠٫٠٠٠ ب.ي وهي تتزود بالكثير من احتياجاتها من النفط الخام بواسطة خط انابيب يمتد اليها من السعودية .

ويملك العراق ما لا يقل عن سبع مصاف في اجزاء مختلفة من البلاد ، تديرها كلها ادارة مصافي النفط ، وتبلغ طاقة تكريرها مجتمعة حوالي ١١٨٫٠٠٠ ب.ي . واكبرها مصفاة دورة وطاقتها ٧٢٫٠٠٠ ب.ي واخرى في البصرة وطاقتها ٧٠٫٠٠٠ ب.ي .

وهناك مصفاتان صغيرتان في قطر تملكهما الشركة الوطنية لتوزيع النفط وموقعهما في ام سعيد . وتبلغ طاقة المصفاة الاولى ٦٫٢٠٠ ب.ي ، والاخرى ٦٠٠ ب.ي فقط . في سوريا ، تملك الدولة مصفاة صغيرة في حمص .

وبين الدول غير المنتجة للنفط في الشرق الاوسط ، لدى جمهورية اليمن الديمقراطية الشعبية مصفاة كبيرة تملكها شركة بريتش بتروليوم ، وتبلغ طاقتها ١٧٨٫٠٠٠ ب.ي ومركزها عدن . وفي الزرقاء ، في الاردن ، تملك شركة تكرير النفط الاردنية مصفاة طاقتها ١٥٫٧٠٠ ب.ي . وفي لبنان مصفاتان الاولى في طرابلس ، وطاقتها ٣٠٫٠٠٠ ب.ي ، والثانية في صيدا وطاقتها ١٧٫٥٠٠ ب.ي . وتملك تركيا اربع مصاف في ميرسين (١٠٠٫٠٠٠ ب.ي) والميت (١٣٠٫٠٠٠ ب.ي) وباتمان (٢٥٫٠٠٠ ب.ي) والزهر — اليافا (٦٦٫٠٠٠ ب.ي) .

طاقة التكرير في شمال افريقيا

تعتبر صناعة التكرير في افريقيا الشمالية صغيرة جدا حسب مقاييس الشرق الاوسط . وتملك مصر ست مصاف ، اثنتين منها في السويس تملكهما شركة النصر للبترول (٨٥٫٠٠٠ ب.ي) وشركة السويس لمعالجة النفط (٥٥٫٠٠٠ ب.ي) جرى تدميرهما تقريبا نتيجة للقصف الاسرائيلي عام ١٩٦٩ ، فنقلت الحكومة المصرية الاجهزة الصالحة من المصفاتين الى مسطرد قرب القاهرة حيث انشئت وحدة طاقتها ٦٠٫٠٠٠ ب.ي . واعيد الان البدء بالانتاج من هاتين المصفاتين في السويس . وهناك ايضا ثلاث مصاف اخرى في مصر ، اثنتان قرب الاسكندرية — مصفاة الاميرية طاقتها ٢٢٫٠٠٠ ب.ي ، ومصفاة مكس ، وطاقتها ٧٥٫٠٠٠ ب.ي — والثالثة وحدة صغيرة في طنطا طاقتها ١٤٫٠٠٠ ب.ي

لا تملك ليبيا حتى الان سوى طاقة تكرير محدودة جدا ، ومع ذلك فهي قادرة على سد الطلب المحلي على معظم منتجات النفط . اول مصفاة تجارية في ليبيا كانت وحدة تابعة لشركة اسو طاقتها ٩٠٫٠٠٠ ب.ي في مرسى بريقه وقد بدات بتزويد السوق المحلية سنة ١٩٦٧ . وفي نهاية العام الماضي جرى رسميا افتتاح مصفاة تصدير جديدة في الزاوية طاقتها ٦٠٫٠٠٠ ب.ي . ويجري الان مضاعفة طاقتها . وهناك مصفاتان عاملتان في الجزائر واحدة في حقل نفط حاسي مسعود ، وطاقتها ٤٫٧٠٠ ب.ي ، وهي ملك لسوناطراك . والثانية في الحراش ، وطاقتها ٦٠٫٠٠٠ ب.ي ، وتملكها سوناطراك ايضا . اما المغرب (كان ينظر اليه قبل ٢٥ سنة كبلد يبشر بانتاج عميم ولكن الاحتياطي فيه قد نفد عمليا) فيملك مصفاتين الاولى طاقتها ٢٨٫٠٠٠ ب.ي في سيدي قاسم تملكها شركة البترول الشريفية التابعة للدولة ، والثانية طاقتها ٥٫٠٠٠ ب.ي في المحمدية .

وفي المناطق الاخرى من افريقيا العربية توجد في جمهورية السودان مصفاة بور سودان طاقتها ٢٢٫٠٠٠ ب.ي ، تملكها شركتا شل وبريتش بتروليوم ، وفي تونس مصفاة في بيزرتا ، طاقتها ٢٥٫٠٠٠ ب.ي ، تملكها مصالح تونسية وايطالية .

خطط التوسع

مع نهاية العام الماضي كانت بلدان الشرق الاوسط وشمالي افريقيا المصدرة للنفط تعد خططا طموحة جدا لبناء مصاف للتصدير على اوسع نطاق ممكن تكون اما ملكا للدولة او تحت اشرافها . ومنذ ايلول (سبتمبر) الماضي جرى التخطيط لبناء ما لا يقل عن ١٨ مصفاة جديدة في الشرق الاوسط (بما فيها مصر) طاقتها الاجمالية تزيد عن خمسة ملايين ب.ي . كما جرى وضع خطط لتوسيع خمس مصاف كانت موجودة لزيادة قدرة انتاجها الاجمالية بحوالي ٣٠٠٫٠٠٠ ب.ي . واضافة الى ذلك ، اعلنت ليبيا عن مشروعين لبناء مصافي تصدير كبيرتين جدا . كما اعلنت الجزائر عن مشروع مصفاة واحدة . ولكن ، بعد ستة اشهر ثارت شكوك حول بعض المشاريع شرق الاوسطية الاكثر طموحا ، رغم ان مصدري النفط في افريقيا الشمالية ظلوا واثقين من قدرتهم على تامين اسواق واسعة لتصريف منتجاتهم المكررة .

وباقتراب نهاية العام الماضي اعلنت ايران عن ستة مشاريع لبناء مصاف جديدة كما اعلنت فيما بعد عن عزمها على بناء مصفاة سابعة . وهناك مشروع بين شركة النفط الايرانية الوطنية ومصالح المانية غربية ، لبناء مصفاة طاقتها ٥٠٠٫٠٠٠ ب.ي في بوشهر من المفروض ان تنتهي سنة ١٩٧٧ . كما تخطط (نيوك) لبناء مصفاة في تبريز ، في السنة المقبلة ، طاقتها ٨٠٫٠٠٠ ب.ي ، بالاضافة الى مشاريع اخرى تدرسها الشركة منها بناء مصفاة في اصفهان طاقتها ١٠٠٫٠٠٠ ب.ي ، واخرى طاقتها ١٢٠٫٠٠٠ ب.ي . وفي اواخر العام الماضي كانت (نيوك) تخطط بالتعاون مع مصالح اجنبية لبناء مصفاة طاقتها ٥٠٫٠٠٠ ب.ي ، وهناك ايضا خطط لبناء مصفاة بنفس الحجم ستبنيها مصالح اميركية وايرانية من القطاع الخاص . ولكن لم يتاكد بعد فيما اذا كان بعض مشاريع بناء مصافي التصدير هذه سيدخل حيز التنفيذ ام لا ، فقد ثابت نيوك وشل بتجميد خطة لبناء مصفاة تصدير كلفتها ١٫٥٠٠ مليون دولار .

اما السعودية فقد اعلنت عن خطط لبناء عدة مصاف كبيرة . وتعتزم مؤسسة بترومين بالتعاون مع مجموعة الملكية الهولندية / شل بناء مصفاة في الجبيل طاقتها ٢٥٠٫٠٠٠ ب.ي ، ومن المقرر اكمالها في ١٩٨٠ . وتخطط بترومين مع ميتسوبيشي اليابانية لبناء وحدة مشابهة على ساحل الخليج ، وبترومين وموبيل لبناء وحدة اخرى في ينبع على ساحل البحر الاحمر ، ومن المقرر ان ينتهي العمل في بناء هاتين المصفاتين سنة ١٩٨٠ ايضا .

بالاضافة الى ذلك تخطط بترومين وغلف لبناء مصفاة طاقتها ٢٥٠٫٠٠٠ ب.ي ولكن موقعها لم يعرف بعد .

في العراق ، كانت شركة النفط الوطنية العراقية (اينوك) تدرس امكانية بناء مصفاة طاقتها ٢٠٠٫٠٠٠ ب.ي في موضع لم يعرف بعد ، بالاضافة الى وحدة اخرى طاقتها ٣٠٫٠٠٠ ب.ي في الموصل . في مناطق الخليج الاخرى ، كانت حكومة ابو ظبي تجري محادثات مع المصالح اليابانية لبناء مصفاة طاقتها ٥٠٫٠٠٠ ب.ي في موضع لم يقرر بعد ووحدة اخرى طاقتها ١٥٫٠٠٠ ب.ي في ام نار يبدا العمل بها هذه السنة . اما الحكومة السورية فقد باشرت هذا الشهر بناء وحدة طاقتها ١٢٫٠٠٠ ب.ي تبنيها المصالح الرومانية في بانياس وتدرس بناء وحدة طاقتها ٥٠٫٠٠٠ ب.ي ، تبنيها المؤسسات اليابانية ، ربما في ميناء طرطوس . وتنوي الحكومة المصرية بناء مصفاة جديدة في الاسكندرية طاقتها ٢٥٠٫٠٠٠ ب.ي .

واذا تركنا السعودية ، فان البلد الذي يقوم بمشاريع بناء مصافي التصدير الاكثر طموحا هو ليبيا ، وفيما اذا تم تنفيذ كل المشاريع التي اعلن عنها حتى الان في ليبيا ، فستصبح طاقة التكرير الليبية سنة ١٩٧٨ ما يقارب مليون ب.ي ستكون كلها معدة للتصدير تقريبا (راجع « عالم النفط » عدد ٢٨ تموز ١٩٧٥) .

وتملك الجزائر خططا مشابهة لبناء مصافي التصدير وان لم تكن على ذلك النطاق الواسع ، وتخطط سوناطراك لتدشين مصفاة طاقتها ٣٠٠٫٠٠٠ ب.ي في سكيكدا عام ١٩٧٨ ووحدة اخرى طاقتها ١٧٥٫٠٠٠ ب.ي في بجاية في ١٩٧٩ .

اما تونس التي تملك فائضا قليلا للتصدير فتنوي بناء مصفاة طاقتها ١٥٠٫٠٠٠ ب.ي في قابس كما جرت مضاعفة طاقة مصفاة بنزرت الى ٤٥٫٠٠٠ ب.ي . اما مصفاة المحمدية فقد زيدت طاقتها الى اكثر من الضعفين اي الى ١١٤٫٠٠٠ ب.ي . وتجري ايضا مخططات لبناء مصاف في نواديبو في موريتانيا (٢٠٫٠٠٠ ب.ي) والصومال (١٠٫٠٠٠ ب.ي) .

وزارة النفط

تعلن وزارة النفط عن حاجتها لموظفين لشغل الوظائف التالية :

١ - مترجمين :
يشترط في المتقدم أن يكون جامعيا ولديه خبرة لا تقل عن خمس سنوات في مجال الترجمة النفطية باللغتين العربية والانجليزية او أن يكون حاصلا على شهادة الثانوية العامة ولديه خبرة لا تقل عن ١٥ سنة ويفضل من له خبرة سابقة في مجال النفط

٢ - محاسبين :
ان يكون المتقدم حاصلا على شهادة البكالوريوس في التجارة - فرع المحاسبة مع خبرة لا تقل عن خمس سنوات

٣ - طباعين :
ان يكون المتقدم حاصلا على شهادة الثانوية العامة أو ما يعادلها مع اتقان الطباعة العربية والانجليزية

ويرفق مع كل طلب صورا عن الشهادات العلمية وشهادات الخبرة .

تقدم الطلبات باسم مدير العلاقات الصناعية وزارة النفط ص.ب (٥٠٧٧)

وكيل وزارة النفط

شكر على تعاز

الحاج حسين الباشا واخوانه
يتقدمون
بالشكر والامتنان لكل من
واساهم بفقيدتهم الغالية
والدتهم المرحومة
الحاجة آمنه الكايد
سواء بالحضور شخصيا أو برقيا أو
النشر بالصحف ،
سائلين المولى عز وجل أن لا يريهم
مكروها بعزيز .

أسعار الأسهم

●● وزارة التجارة والصناعة ●●
اسعار الاسهم الاربعاء ٣٠—٧—١٩٧٥

اسم الشركة	السعر الاعلى	السعر الادنى	الكمية المتداولة	السعر السابق	التاريخ	الفرق
البنك الوطني				٨٦	٦/١١	
بنك الخليج				٦٥	٦/٢٨	
البنك التجاري ٦١			١٫٠٠٠	٦١	٧/٧	
البنك الاهلي				٨١	٥/١٧	
بنك الكويت ش.ا				٤٥	٦/٢٤	
البنك العقاري				٣٦	٧/١٩	
الكويتية للاستثمار				٢٤٫٥٠٠	٧/٢٧	
استثمارات خارجية				٢٣٫٥٠٠	٧/٢١	
الدولية للاستثمار ١٣			٢٠٠٠	١٣٫١٠٠	٧/٢٩	—٫١٠٠
الكويت للتامين				٩٠٫٥٠٠	٨/ ٨	
الخليج للتامين				٥٣	٦/١٦	
الاهلية للتامين				٥٥	٧/١	
كيماويات بترولية				٤٢	٦/٣٠	
صناعات وطنية				٥٤	٦/١٩	
مطاحن الدقيق				٣٣	٦/١٩	
الانابيب المعدنية				٧٠	٦/٢٩	
اسمنت الكويت				٤٤	٧/٢٠	
الاسماك الكويتية				١٣	٧/٢٩	
التبريد				١٤	٥/٢٤	
الوطنية للسيارات ٢١			٥٢٨٥	٢١	٧/٢٩	
بناء واصلاح السفن	٨٫٥٠٠	٨٫٤٠٠	٣٥٤٠	٨٫٥٠٠	٧/٢٩	
ناقلات النفط	٤١٫٢٥٠		١١٥٠	٤١٫٢٥٠	٧/٢٩	
الملاحة الكويتية				٥٢٫٥٠٠	٧/٢٢	
المواصلات الكويتية				٢٤	٦/٨	
المواشي	٢٢٫٢٥٠		٩٨٢٨	٢٢٫٢٥٠	٧/٢٩	
السينما الكويتية				٤١٫٥٠٠	٧/١٠	
الفنادق الكويتية				٢٥	٥/١٧	
الكويتية للاغذية				١٨٫٥٠٠	٤/١٤	
عقارات الكويت				٥٥	٧/٢٦	
العقارات المتحدة				٣٩	٧/١٩	
العقارات المتحدة (اصدار جديد)				٣٣٫٢٥٠	٧/٢٦	
الوطنية العقارية				٢٢٫٧٥٠	٧/٢٦	
الكويتية للدواجن	٩٫٨٠٠		٤٠٠	٩٫٩٠٠	٧/٢٩	—٫١٠٠

المجموع الكلي ٢٤٢٠٣

المجموعة التجارية المتحدة
هاتف :
٤٢٠١١٥
٤٢٠١١٦

شركة عبد العزيز وعلي يوسف المزيني
ALMUZAINI
هاتف :
٤٣٥١٦١
٤٣٥١٤٢

دولار اميركي	٢٩٢٫٤٠		دولار اميركي	٢٩٢٫٢٥
جنيه استرليني	٦٣٦		جنيه استرليني	٦٣٥٫٢٠
ليرة لبنانية	١٢٫٨٥٠		ليرة لبنانية	١٢٫٨٩٠
ليرة سورية	٧٫٧٧٠		ليرة سورية	٧٫٧٩٠
دينار عراقي	٨٢٢		دينار اردني	٩١٢
دينار اردني	٩١١		دينار عراقي	٨٣٢
دينار جنوبي	٨٤٥		دينار جنوبي	٨٣٦
دينار بحريني	٧٣٨		دينار بحريني	٧٢٦
ريال سعودي	٨٫٣٢٠		ريال سعودي	٨٫٣٠٠
درهم الامارات	٧٢٨		درهم الامارات	٧٢٦
ريال قطري	٧٣٦		ريال قطري	٧٣٠
ريال عماني	٨٢٧		ريال عماني	٨٢٨
ريال يمني	٦٥		ريال يمني شمالي	٦٤٫٥٠٠
جنيه مصري للسياح	٢٠٩		جنيه مصري للمصريين	٢٠٣
جنيه مصري للمصريين	٢٠٤		جنيه مصري للسياح	٢٠٧
جنيه مصري نقدي	٤١٠		تومان ايراني	٤٢٫٨٠٠
تومان ايراني	٤٢٨٠٠		روبية هندية	٢٤٫٢٧٠
بيزيتا اسبانية	٥٣٥٠		روبية باكستانية	٢٩٫٦٧٥
دولار كندي	٢٩٢٫٢٥		بيزيتا اسبانية	٥٫٣٠٠
مارك الماني	١١٤٫٥٠		ين ياباني	٩٣٠
فرنك سويسري	١٠٨٫٧٠		دولار كندي	٢٨٩
فرنك فرنسي	٦٧٫١٥		مارك الماني	١١٤٫٨٠
ليرة ايطالية	٤٤١٫٢٥		فرنك سويسري	١٠٨٫٦٥
الذهب			فرنك فرنسي	٦٧٫٤٠
ذهب تولات ٩٩٩	١٨٤		ليرة ايطالية	٤٤١٫٨٥
ذهب ك ٩٩٥	١٥٧٧٫٠٠		**الذهب**	
ذهب ك ٩٩٩	١٥٨٤٫٠٠		ذهب تولات ٩٩٩	١٨٥٫٢٥٠
			ذهب ك ٩٩٩	١٥٨٧
			ذهب ك ٩٩٥	١٥٨١

تحليل

هل يتكرر مشهد الكيلو "١٠١" في سيناء؟

عندما يدلي الزعماء العرب والمسؤولون الاسرائيليون بخطبهم العلنية ، يحاول كل فريق تأكيد مخاوف الفريق الاخر . ولم يكن ما حدث في الاسبوع الماضي استثناء ، فقد اكد الرئيس السادات ان اسرائيل هي « خنجر في ظهر مصر والعالم العربي»، وذهب رابين الى تأكيد ظنون العرب بانه يعمل على احباط مهمة كيسنجر ، بقوله بوجوب اجراء مفاوضات مباشرة بين طرفي النزاع . ومع هذا كله كانت مواقف الجانبين اقرب مما تصوراه .

فقد علمت « نيوزويك » ان الولايات المتحدة اوفدت الى الشرق الاوسط مبعوثين من جانبها كلفوا بمهمة الاعداد لاستئناف دبلوماسية الدكتور كيسنجر في ١٨ اغسطس المقبل . وكان الوزير الاميركي قد تخلى عن « المكوك » لرجال اخرين .

ولم يكف السفير الاسرائيلي في الولايات المتحدة « سيمحا دنيتز » عن التنقل طوال اكثر من شهرين بين واشنطن وتل ابيب لنقل اخر مقترحات الحكومة الاسرائيلية الى الدكتور كيسنجر ، وحمل الردود المصرية ، وتولى سفير اميركا في مصر « هرمان ايليتس » القيام بدبلوماسية المكوك بين واشنطن والقاهرة ، وحمل في الاسبوع الماضي كتابا مصريا تضمن رفض الرئيس السادات للمقترحات الاسرائيلية ، ونقل بعدها بايام خارطة ظهرت فيها مقترحات مصر الى الحكومة الاسرائيلية .

صحيح ان رابين وصف المقترحات المصرية بانها « غير مقبولة » ، لكن المراقبين في واشنطن يرون ان العاصمتين متفقتان بشكل او بآخر على خط جديد للفصل ، ومع ان التجاذب قائم بشأن بضعة مئات من الامتار هنا ، او من اجل ميل او اكثر هناك ، فالشيء المؤكد هو ان خط الهدنة الجديد سيمتد من بحيرة « بردويل » على شاطىء المتوسط ، الى نقطة تقع جنوبي ابار نفط ابو رديس على خليج السويس .

تراجع الاسرائيليون عن شرط الاحتفاظ بميلين من الممرات قبل النهايات الشرقية لها واكتفوا باصرارهم على التمسك بميل واحد — اي حوالي كيلو متر ونصف — ويتفق الجانبان في القول بضرورة سريان مفعول التسوية المرتقبة لمدة ثلاث سنوات . والواقع ان هذه الاتفاقات تمت جميعا بصورة سرية بينما كانت مصر واسرائيل تتظاهران بالعمل على افشال مهمة الدكتور كيسنجر ، برفض تجديد مهمة قوات الطوارىء من جانب مصر تارة — ثم قبول التجديد — وباعلان رابين وجوب اجراء مفاوضات مباشرة تارة اخرى .

كان لشرط رابين هذا وقع القنبلة على المصريين ، الذين كرروا القول بانه لن تكون هناك مفاوضات مباشرة الا باقرار تسوية نهائية . وبدت اميركا عاجزة عن اقناع الاسرائيليين بالاستجابة لطلباتها ، وازدادت شكوك العرب بقدرة الولايات المتحدة على المبادرة .

وتضاعفت الشكوك العربية بعد موقف الكونغرس السلبي من تزويد الاردن بصفقة اسلحة متقدمة ، وكانت ادارة الرئيس فورد وافقت على بيع الاردن شبكة دفاعية جوية قيمتها ٣٥٠ مليون دولار تشمل ١٤ بطارية من صواريخ « هوك » ، و٢٠٠ صاروخ « رد — اي » تطلق من الارض الى الجو من حفر الخنادق ، و١٠٠ صاروخ « فولكان » مضاد للطائرات . ولم يدخر مؤيدو اسرائيل من اعضاء مجلس الشيوخ جهدا في تجميد الصفقة .

وفي الاسبوع الماضي وافق الكونغرس على تخفيض عدد بطاريات الصواريخ الى ٦ فقط ، لكن الملك حسين انتجر غاضبا واكد انه لن يقبل ان تنقص الصفقة التي تم الاتفاق بشأنها مع واشنطن قطعة واحدة ، وانه سيبحث عن الاسلحة من اي مكان اخر .

واضح هنا ان نظرة وزير الخارجية الى الموقف كانت افضل ، ذلك انه قارب بين وجهات نظر المصريين والاسرائيليين فاتخذا مبادرات سلمية في الايام القليلة الماضية . وقال الاسرائيليون ان خطاب السادات الاخير « كان معتدلا ومناسبا لتل ابيب » ، وفسروا اصرار رابين على اجراء مفاوضات مباشرة على انه يشمل النواحي الفنية شبيهة بالتي سبق ان اجريت سنة ١٩٧٣ عند الكيلو ١٠١ وقال المسؤولون المصريون ان حدوث ذلك امر محتمل .

يسود الان جميع الاطراف احساس بانه امكن احراز تقدم . وجاء على لسان السيد نحسين بشير ، الناطق الرسمي باسم الرئيس السادات في الاسبوع الماضي « ان الخيول اصبحت اقرب الى مورد الماء ، والسؤال الان هو ما اذا كانت جميعها راغبة في الشرب معا » .

● من مجلة « نيوزويك » الاميركية

ضباط مصريون واسرائيليون عند الكيلو ١٠١ ، سنة ١٩٧٣ : مشروع خط هدنة جديد

تايم

جنود سويديون تابعون لقوات الطوارىء الدولية اثناء قيامهم بمهمة المراقبة في سيناء

فرص السلام في الشرق الأوسط كثيرة وقليلة!

في الاسبوع الماضي ، ومع اتجاه كل من مصر واسرائيل الى ممارسة لعبة الخداع الدبلوماسي ، عاد التوتر يسود منطقة الشرق الاوسط ، وبدا الوضع على وشك الانفجار ، في الظاهر على الاقل . لكن رغم وصف رئيس الوزراء الاسرائيلي اسحق رابين المقترحات المصرية بانها « غير مقبولة » ، اكد على ضرورة استئناف المحادثات .

اعتمدت اسرائيل خلال الاسبوعين الماضيين على وساطة الدكتور كيسنجر والسفير الاميركي الى القاهرة « هرمان ايلتس » لتقدم للقاهرة مقترحاتها المتضمنة مزيدا من الانسحاب من سيناء ولا تزال الممرات الاستراتيجية هي المحور الذي تدور حوله المباحثات التي طالت وكانها لن تنتهي . وقد قبل الاسرائيليون الانسحاب منها بعد تكليف فنيين اميركيين بالاشراف على محطة الرصد في « ام حشيبة » ، واقامة مواقع للجنود الاسرائيليين في النهايات الشرقية للممرات ، كاجراء دفاعي ليس الا .

وتلقت واشنطن ردا مصريا مماكسا نقله الى تل ابيب ، وشمل للمرة الاولى من نوعها خارطة بينت موافقة مصر على مرابطة قوات اسرائيلية في الجانب الشرقي من الممرات ، لكن في مواقع تختلف عن التي حددها الاسرائيليون . وكان الخط الذي اقترحته مصر قريبا جدا من القاعدة الجوية الاسرائيلية في بير جفجافة لدرجة ان رابين لم ينتظر ريثما يستشير وزارته بل ظهر على شاشة التلفزيون الاسرائيلي ليعرب عن رفض تل ابيب الخطة المصرية .

واعلنت مصر انها لن تجدد مهمة قوات الطوارىء الدولية في سيناء نظرا للبطء الشديد الذي تسير به مساعي السلام . واصدر وزير الحربية المصري عبد الغني الجمسي اوامره الى قواته « بالوقوف على اهبة الاستعداد لتلبية الرسالة التي حملتها في السادس من اكتوبر » .

وفي القاهرة ، اتهم وزير الخارجية المصري السيد اسماعيل فهمي الاسرائيليين « بسوء النية » في مقابلة اجرتها له مجلة « تايم » الاميركية ، وقال « انهم دائما هكذا ، يريدون ان يساوموا على كافة المستويات وفي جميع الاتجاهات ، ويريطون كل شيء بما يمكنهم ان يحصلوا عليه من الولايات المتحدة ، وهذا ابتزاز ، فهم يعرفون ان عليهم ان يخرجوا من الممرات لكنهم يريدون ثمنا لذلك . انهم ينظرون الى الاوضاع الداخلية في الولايات المتحدة ليروا ما اذا كان مركز فورد قويا ، وما اذا كان كيسنجر كذلك ، وما اذا كان الكونغرس سيوافق على صرف المساعدات . ومع ان المعدات التي يستعملونها اميركية ، فانهم يترددون في قبول اشراف فنيين اميركيين على اجهزة الرصد في الممرات » .

وقبل ٣٠ ساعة فقط من انتهاء مهمة قوات الطوارىء ، اعلن الرئيس السادات انه يقبل تمديدها استجابة لنداء مجلس الامن . وقال ناطق مصري ان الرئيس نجح في استقطاب انظار العالم وفي اثبات « قدرته على التصلب » امام حلفائه العرب .

كان الرد الاسرائيلي على الخطوة المصرية هو دعوة الجنود الاحتياطيين وارسالهم الى جبهة سيناء ، رغم تولد الشك لدى اسحق رابين واعضاء حكومته في قدرة مصر على خوض الحرب وسط الظروف العسكرية والاقتصادية الصعبة التي تواجهها . ولم يغضب الاسرائيليون للتهديد المصري قدر غضبهم من قسوة اللهجة الصادرة عن القاهرة ، اذ وصف الرئيس السادات اسرائيل بانها « مخلوق امبريالي » .

بلغ استياء رابين حد اتهام الرئيس المصري بعدم الجدية في السعي الى السلام ، واشترط اجراء مفاوضات مباشرة رغم علمه بأن مصر لا تستطيع قبول ذلك ، وسواء كان رابين يقصد اجراء حوار بين الجنرالات من اجل تحديد الخط الجديد للفصل ، ام مجرد اجتماع شكلي لابرام اتفاق ستقبله مصر ولم يتضح بعد ما اذا كان الجانبان يناوران للحصول على امتيازات افضل قال الدكتور كيسنجر في واشنطن وهو يتابع مواقف القاهرة وتل ابيب انه « لا تزال هناك ثغرات كثيرة » بصدد سيناء ، لكن اذا استطاع الجانبان تجاوز البيانات العلنية ، فاعتقد انهما سيتحدثان من منطلق واحد وباسلوب متشابه » .

ما يأمله الدكتور كيسنجر هو ان تزول الثغرات قبل منتصف اغسطس المقبل ليتسنى له تهيئة الجو للعودة الى مساعيه الدبلوماسية . ويعتقد المراقبون في واشنطن ان القاهرة وتل ابيب تعدان العدة لاستقباله . والمسألة بالنسبة للاسرائيليين هي مسألة وقت وتقرير ما اذا كان ينبغي القيام باي تحرك نحو توقيع اتفاق قبل الاجتماع المقبل لمجلس الامن في شهر سبتمبر ، ريثما تظهر نتائج التصويت على الاقتراح الداعي الى طرد اسرائيل من هيئة الامم لرفضها الانصياع لقرارات مجلس الامن .

من هنا وهناك

مائير باعت اليهود لستالين

● تقدمت رئيسة وزراء اسرائيل السابقة غولدا مائير بشكوى ضد مجلة « كومنتاري » الاميركية تطالبها فيها بدفع مبلغ ٣ ملايين دولار كتعويض عن اتهام وجه اليها عبر مقال نشرته المجلة وجاء فيه ان مائير زودت الدكتاتور الروسي سنة ١٩٤٨—١٩٤٩ بقائمة تضمنت عددا من اليهود الذين تم ارسالهم الى معسكرات الاعتقال في ما بعد .

وقالت رئيسة الوزراء السابقة في معرض الدفاع عن نفسها في المحكمة الاتحادية بنيويورك قبل ايام ان المقال كان « كاذبا وبعيدا عن الواقع » .

وجاء في المجلة ان ستالين طلب من مائير ، عندما كانت تعمل سفيرة لاسرائيل في موسكو تزويده بقائمة تحوي اسماء اليهود الذين يريدون الاشتراك في حرب الاستقلال وما ان حصل عليها حتى حولها الى مكتب البوليس السري لاعتقالهم .

اما « ليف نابوروف » كاتب المقال الذي نشر في اغسطس سنة ١٩٧٤ ، فيقول في دفاعه انه كتب المقال بناء على مقابلات اجراها مع عدد من الذين بقوا على قيد الحياة من نزلاء معسكرات الاعتقال . وتم اختيار رئيس تحرير المجلة ، واسمه « نورمان بودوريتس » ، « وجمعية اليهود الاميركيين» للدفاع عن المتهم نافزوروف .

● عن « هيرالدتريبيون »

مصر السعودية شاركتا سوريا في الخفاء

● بينما كانت سوريا تعمل على اقناع المبعوثين الى « مؤتمر وزراء خارجية الدول الاسلامية » الذي عقد في جدة مؤخرا بطلب طرد اسرائيل من عضوية الامم المتحدة ، كانت مصر والسعودية تعملان من وراء الكواليس على اقرار صيغة الطلب . وقد خشيتا ان تفشل جهودهما في هذا المجال ، فحاولتا الاحتفاظ بمظهر الاعتدال واخفاء تصلبهما حرصا على سير المحادثات الجارية لابرام اتفاق للفصل بين مصر واسرائيل .

● عن « نيوزويك »

وجهة نظر

ميشال أبو جوده

في

حقيبة النهار

أمن اوروبا والشرق الاوسط

لا أمن اوروبي بلا أمن في الشرق الاوسط، لا أمن اوروبي بلا أمن في المتوسط، وإذا كان الشرق السوفياتي والغرب الاميركي سيلتقيان في اول مؤتمر قمة للامن تحت شعار «الأمن الأوروبي» باشتراك ٣٥ دولة من الدول التي قامت على الحروب ومن الحروب، في تاريخها القديم والحديث، فان هذا اللقاء مدعو لأن يوسع اطار الأمن حتى يشمل الشرق الاوسط والمتوسط حيث النزاعات الحقيقية مستمرة وقابلة للانفجار.

قد يكون هم الاتحاد السوفياتي الاول تأمين جناحه الأوروبي والغربي للانصراف الى مواجهة الصين. كما قد يكون هم الولايات المتحدة إقامة وضع ثابت اقتصادي وعسكري في أوروبا لا يتناقض مع الوفاق الأميركي - السوفياتي. كذلك قد يكون لكل من دول أوروبا الغربية ودول أوروبا الشرقية همومها الخاصة بها والتي تأمل ان تحققها من خلال انهاء الاستقطاب القائم حاليا بين الجبارين.

كل ذلك وغيره هام ومصيري وقد يصبح تاريخيا اذا انتهى مؤتمر القمة في هلسنكي الى نتائج مشجعة وإيجابية وبعيدة المدى.

إلا ان اركان الأمن الأوروبي الجدد، وهم خصوم الامس، لا يمكنهم بناء ركائز أمن ثابتة في أوروبا وابقاء اقرب منطقة اليها، اي الشرق الأوسط والمتوسط، في حالة توتر تكاد تقارب حالة الذهاب الى الحرب بين يوم وآخر. ومنطقة الشرق الاوسط والمتوسط، من شأنها، عند أول انفجار، التسبب في تفجير التناقضات بين ابطال الأمن الأوروبي الجدد بين ليلة وضحاها. لا بسبب النفط فحسب. ولا بسبب طرق [illegible] مواقف الغربيين الملتقين في هلسنكي ستكون هي وراء الأسباب الحقيقية لأي انفجار في الشرق الأوسط والمتوسط، إذا بقيت من غير مواجهة صريحة تكون في مستوى البحث الجدي عن الحلول المشابهة للبحث عن حلول الأمن الأوروبي.

صحيح ان هناك مشكلة معقدة كمشكلة البرتغال. وان هناك مشكلة أخرى لا تقل تعقيدا عنها كمشكلة قبرص ونيولها التركية - الاميركية الحالية. وصحيح أن هاتين المشكلتين قد تتسببان في خلق متاعب حقيقية بالنسبة الى الأمن في المتوسط وما يرتبط بذلك أوروبيا وأميركيا. إلا أن الصحيح ايضا هو أن هاتين المشكلتين، وغيرهما من نوعهما، ليستا أكثر من مشاكل يسهل حصرهما وحصر أي نتائج يمكن ان تصدر عنهما.

أما مشكلة الشرق فهي المشكلة الحقيقية. كانت هكذا ولا تزال حتى في أعلى درجات الحرب الباردة بين الشرق والغرب اللذين يلتقيان الآن عند نقطة الأمن الأوروبي.

وسبب هذه المشكلة بسيط وواضح. أنه الموقف من اسرائيل. لا أسرائيل كدولة وجدت لتبقى ويلتقي عند ذلك الملتقون في هلسنكي. بل اسرائيل كدولة متوسعة حدث نوع من الأجماع الدولي على ضرورة انهاء توسعها هذا.

ذلك لأن هذا التوسع هو الموضوع الأساسي للحرب. وهو موضوع اجمعت دول الأمن الأوروبي على عدم الاعتراف به ولكن من غير الوصول الى تفاهم حول كيفية انهائه.

فاذا كانت هذه الدول قد نجحت في انهاء كل اسباب الحروب بينها، وفي طليعتها التوسع الأقليمي، لتصل الى وضع التلاقي الحالي، فأن منطق الحرص على الأمن الأوروبي، المرتبط بأمن الشرق الأوسط والمتوسط، كان ولا يزال يقضي بأن تعالج هذه الدول مشكلة التوسع الاسرائيلي من زاويتها الحقيقية. وهي كونها تشكل خطرا لا على الشرق الاوسط والمتوسط فحسب بل على الامن الأوروبي وكل ما قد يبنيه مؤتمر القمة بين الشرق والغرب.

يضاف الى ذلك أن المبدأ الأساسي المنتظر ان تتفق عليه دول مؤتمر هلسنكي، وهو عدم التسبب في الحروب، يفترض ان يكون هو المبدأ الذي يجري تطبيقه بالنسبة الى الشرق الأوسط والمتوسط، لأن الحرب في هذه المنطقة مرتبطة كل الارتباط بأركان الأمن الأوروبي، وخصوصا بالولايات المتحدة والاتحاد السوفياتي، فضلا عن ارتباط السلام بهما. والجداران يعرفان، من خلال التجارب السابقة، وآخرها تجربة حرب تشرين، ان أمن الشرق الأوسط شرط للأمن الأوروبي بل شرط للأمن الدولي.

ميشال أبو جوده

نيوزويك

هرزوغ: اسرائيل لم تعد بين "قوسين" عند العرب

اختيار الجنرال « حاييم هرزوغ » — ٥٦ سنة — سفيرا جديدا لاسرائيل لدى الامم المتحدة ، يعني تكليفه القيام بواحدة من اصعب المهام الدبلوماسية في العالم ، وهو يواجه التحدي الجديد بامكانيات غير عادية ، فقد تلقى علومه في دبلن وكامبردج ، وهو ارلندي المولد ، وسبق له ان عمل ضابطا في الجيش البريطاني ابان الحرب العالمية الثانية ، ولم يلبث أن انتقل الى الجيش الاسرائيلي ، وعمل فيه رئيسا للمخابرات العسكرية .

وما ان اعتزل هرزوغ حياة الجيش حتى بدا يشق طريقه في اكثر من مجال، واشتهر كمحام لامع ، ومعلق عسكري له وزنه على المسرح العالمي . وكان له في الاسبوع الماضي ، وقبل مغادرته تل ابيب في طريقه الى نيويورك لتسلم مهام منصبه، لقاء مع مجلة «نيوزويك» تحدث فيها عن العمل الجديد الذي « لا يحسد عليه » .

● لماذا تصف عملك الجديد بانك « لا تحسد عليه » ؟

— بسبب موجة العداء المنظم التي ساواجهها في الامم المتحدة . فقد طفح الكيل بالمواقف السلبية ضد تل ابيب بعد ازدياد الاصوات التي تدلي بها الكتلة التي يتزعمها العرب . والظاهرة التي تثير الاستياء هناك هي التفاف المندوبين حولي في المساء ، خارج قاعات هيئة الامم ، ليقولوا لي « نرجو ان تفهمونا ، نحن من ورائكم ، لكننا مرغمين على التصويت بهذا الشكل » !!

● كيف ترى مستقبل الامم المتحدة ؟

— ان تهديد السادات بعدم تمديد مهمة قوات الطوارىء ، والتحرك العربي لطرد اسرائيل من الامم المتحدة زادا من اصدقاء تل ابيب ، وما هذا التحرك الا خطوة نحو تحويل هيئة الامم الى « لعبة من النوع الذي يجيده عيدي امين » . واخشى ان يتم التصويت في المستقبل لطرد بعض الدول من الامم المتحدة بسبب لون بشرة سكانها ، او جزاء النظام الذي يحكم تلك الدول . ومن المضحك ان تصوت ٧٠ دولة متخذة موقف واحد ازاء ظاهرة معينة ، لان هذا يعتبر تجاوزا للديمقراطية . فلكل دولة مصالحها واستقلالها . ومع ذلك يرفع مندوبوها ايديهم دفعة واحدة معا .

● ماذا عن الاتهام الموجه الى اسرائيل بانها كانت مهملة ومتعنتة اثناء محادثات السلام الاخيرة مع مصر ؟

— من المؤكد انها ليست كذلك . اننا نريد التسوية وعدم الاعتداء . وقد ابدينا مرونة ، لكننا غير مستعدين للذهاب بعيدا دون مقابل. وعلى العالم ان يتذكر ان الاراضي التي هي اليوم بين ايدينا انما كانت نتيجة للهجوم العربي ضدنا سنة ١٩٦٧ ، عندما حاصرونا وارادوا ابادتنا .

● هل يريد العرب ان يحققوا السلام مع اسرائيل الان ؟

— ما يعنونه بذلك هو ترجمة للتعبير العربي « سلام » ، اي « عدم الاعتداء » . لكنهم لا يقصدون « الصلح » وهو السلام الحقيقي .

وقد كرر السادات مرارا ان على اسرائيل ان تتراجع الى حدود ١٩٦٧ على ان يبدأ بعد ذلك التفاوض بشأن السلام وحدود اسرائيل النهائية — وقال ان الفلسطينيين هم الذين يقررون ما الذي يريدونه ، وانه سيتمسك بما يقولونه . وهذا اسلوب تقليدي عالمي للتكلم باسلوبين . فالزعماء العرب يقولون شيئا ويفعلون شيئا اخر .

● ما هي نوايا العرب اذن ؟

— ليست من النوع المشجع في نظري . اذ يبدو السادات معتدلا ومعقولا في رأي الغربيين لكن لنستمع الى ما يقوله بالعربية للاستهلاك المحلي ، سواء لشعبه ام للعالم العربي ككل . ويستفاد من التجارب السابقة انه لمعرفة ما ينويه الزعماء العرب علينا ان نستمع الى ما يقولونه لشعوبهم . ولن يمكن احراز تقدم نحو السلام الا عندما يقول السادات وحلفاؤه الاشياء نفسها على الصعيدين الداخلي والخارجي .

حاييم هرزوغ ، سفير اسرائيل الجديد لدى الامم المتحدة

● هل تظن ان الدول العربية الاخرى واسرائيل ستعمل على اقرار تسوية سلمية حقيقية اذا تم التوصل الى اتفاق موقت بين القاهرة وتل ابيب ؟

— اية محاولة لاقرار التسوية الشاملة في الوقت الحاضر ستفشل ، ولو نظرنا الى المشاكل الناجمة عن الاتفاق المرحلي ، لتبين لنا ان المتطرفين العرب هم اصحاب الكلمة الاخيرة بالنسبة للحل الشامل . والسبيل الوحيد لاختبار النوايا العربية هو الاقتراب خطوة — خطوة نحو السلام .

● اذا افترضنا ان المباحثات بين القاهرة وتل ابيب احرزت نجاحا ، الن تكون هناك ضغوط من جانب سوريا ، وربما من جانب مصر ، من اجل المزيد من المباحثات والتنازلات ايضا ؟

— هذا مؤكد . فاسرائيل لن تغتبط كثيرا اذا ابرمت اتفاقا مع مصر ، لكنها ستنشط لتحريك المحادثات من اجل احراز تقدم يتيح لها حرية المناورة . هناك تغيير حصل في العالم العربي ولم يكد ينتبه اليه احد ، وهو ان العرب يقبلون التفاوض معنا ، وبعضهم يقبل الاعتراف بوجودنا . لم يكن الامر كذلك قبل ١٩٦٧ عندما كانت الصحف العربية تتجنب ذكر اسم اسرائيل الا بين قوسين . ومعنى ذلك ان هناك جيلا عربيا جديدا بدأ يتقبل فكرة التفاوض مع اسرائيل والاعتراف بوجودها .

اعلانات مبوبة

هاتف قسم الاعلان : ٨١٢٨١٨ / ٨١٢٨١٩

تعلن محلات

عبد الله السليم للأواني المنزلية

عن وصول تشكيلة من اسبار قهوة وكؤوس ماء وصحاف سلق تمبح وغضاريف بشاعية وتشكيلة واسعة من استانلستيل

الفتوة / شارع موسى بن نصير
تلفون / ٥١٣٣٠٦ امام مدرسة صدى شعراوي

معرض جميل جمال

يفاجئكم باسعاره الخيالية التالية :-

بنطلون ولادي للمدارس كحلي ورمادي	٧٥٠ فلسا
بلوزة كم ونصف كم صيفي	٧٥٠ فلسا
بلوزة بوكليه بالوان جذابة	١ر٠٠٠ دينار
ارقى البلوزات الايطالية والانكليزية	٢ر٠٠ دينار
ارقى جاكيت ايطالي وانكليزي نسائي	٢ر٠٠٠ "
اشهر قميص رجالي فرنسي بالوان جذابة	١ر٥٠٠ "
ارقى بنطلون رجالي فرنسي	٣ر٠٠٠ "
تشكيلة بنطلونات سادة وكارو	٢ر٥٠٠ "
بدلة كاوبوي ولادي بناتي فرنسي	٣ر٠٠٠ "
هدية زجاجة عطر رائعة لزبائننا الكرام	

حولي — شارع تونس — مقابل محافظة حولي

شركة الابرق التجارية

وكلاء تلفزيون

كويتس

الالماني الملون العجيب

Graetz

تقدم .. تشكيلة واسعة من التلفزيونات والراديوات والتوابع والاجهزة الالكترونية

معرض الابرق التجارية / شارع سالم المبارك
تلفون / ٦٣٦٩١١

قطع اراضي للبيع في الاردن

١) في ضواحي مدينة عمان

٢) قرب مدينة جرش حيث سيتم بناء مدينة اصطياف تضم فنادق ومطاعم ومناجر ومنتزهات ومشروع الصوت والضوء واقامة مهرجان موسيقي على غرار مهرجانات بعلبك

٣) بجانب منتزه دبين القومي حيث سيقام ٢٠ شاليه بالاضافة الى مطاعم

٤) بجانب سد الملك طلال حيث ستقام انشاءات سياحية ضخمة بالاضافة الى فندق كبير

« عن جريدة الدستور الاردنية ٧٥/٧/٢٢ »

الاتصال مع فؤاد كرادشه
ت ٤٢٨٨٠٧

معرض بابا مجدي — شارع فهد السالم
جانب وزارة المالية

معرض القبس

بمناسبة السفر
اسعار استثنائية
على جميع البضائع

المرقاب / مقابل المخفر
تلفون / ٤١٠٢٩٦

بنطلون جيل GIL

انها فخورة بانافتك بنفس استعمال بنطلون جيل

الطلبوه من المحلات التالية :

السالمية / معرض منصور / النقرة / معرض تشرين ، معرض عادل / معرض صوفر حولي ، معرض جميل جمال / معرض الاندلس / سوق واجف / معرض الجزيرة / معرض الاستعداد المرقاب / معرض القبس / مقابل المخفر

الوكيل الموزع :-

معرض الشوق / سوق الصارف / جادة بلدية الرئيس محمد الخطيب / تلفون ٤٤٠٥٠٠

شركة الابرق التجارية

فرع الالعاب

يقدم تشكيلة كبيرة من العاب الاطفال المختلفة تناسب جميع الاعمار روعي في اختيارها تنمية مواهب اطفالنا الاعزاء .

العاب عادية / مكعبات
العاب الكترونية
اشكال مختلفة

المعارض :-

فرع ضاحية عبد الله السالم / مركز الاطفال / ت ٥١٦١٣٣
السالمية / شارع سالم المبارك / ت ٦٣٦٩١١

اسوارة سابونا
النحاسية في علاج امراض الروماتيزم

ولقد كانت دراسة النحاس المتزايدة بطريقة علمية لها الاثر الكبير لعلاج أمراض الروماتيزم بالرغم من أن شيئاً قليلاً معروف عن هذا المرض واسبابه .. ان التجارب التي اجريت لعلاج امراض الروماتيزم ، بواسطة اسوارة سابونا النحاسية اثبتت فعاليتها ان لدينا الأدلة الواضحة التي تثبت مزايا استعمال هذه الاسوارة النحاسية العجيبة لعلاج امراض الروماتيزم .

الوكيل العام / معرض أبجو هوة الالكتروني
عمارة سيدة الخليج / ت ٤٣٩٣٠٢

مطلوب

سيلزمان / يجيد اللغة الانجليزية لتسويق شرائح وفوط يفضل الخبرة السابقة ..

المراجعة / ت ٤٢٥٧٩٤

مطلوب للايجار

عائلة كويتية

مكونة من شخصين يطلب سكناً في المناطق التالية :-

كيفان ، الخالدية ، الشامية ، الفيحاء ، العديلية ، الروضة ، العمرية ، ت ٧١٧٥٧٥ مساء / عدنان ٨١٥٨٩٩ صباحاً

صرعة الموسم تأتيكم من الاردن يقدمها لكم مكتب زكي العقاري

بابا : هل قرأت اعلان مكتب زكي العقاري الجديد هذا الشهر .

انظر يا بابا واقرأ ما جاء فيه انه يقدم لنا كل شهر اشياء جديدة فنرجوك يا بابا ان تذهب الى المكتب وتشتري لنا قطعة الارض المناسبة لمستقبلنا او الشقة المريحة حتى نشعر اننا نملك البيت الذي نعتز به والارض التي يمكننا البناء عليها ضماناً لمستقبلنا .

ان مكتب زكي يا بابا يقدم كل جديد .

بادر يا اخي بزيارتنا وتجدنا في خدمتكم حيث نقدم لكم الارض والشقة في عمان . وشقق دلوكس في جبل عمان ، قطع اراضي في منطقة جاردن سيتي و مطار عمان الدولي ، ودابوق . قطع اراضي في قصر الحلابات والكته وفي القويسمة .

سوريا — دمشق — شقق دلوكس جاهزة وعلى المعظم في ركن الدين موحد ، ساحة العباسيين — عدوي الشاذات .

وقطع اراضي على سد الزيداني ومنابع بردى ومضايا .

البيع نقداً وبالتقسيط ٢—٣ سنوات للشقق .

عمارة الوزان شقة ٣ طابق ٢ خلف مخفر الشرق شارع خالد بن الوليد هاتف ٤٤٣٦٠٢/٥ . ص.ب ٢٣٧٨٠

اراضي للبيع في الاردن

اذا اردت شراء قطعة ارض جاهزة للبناء فبادر بالاتصال بنا لحجز قطعتك في الضواحي التالية :-

مرج الحمام / الجبيهة مقابل الجمعية الملكية / التلفزيون الاردني / المطار الدولي / سلالم طلال / واراضي زراعية بالطليل .

شركة الكرمل للتجارة / مقابل قصر السيف
المركز التجاري الرابع تلفون ٤٣٩٦٤٧ / ٤١٧٧٦٤

شركة قارون للتجارة والمقاولات

تؤمن لكم افضل عمليات الشحن الى بلدان الخليج العربي ..

شقة ٤٠٦ عمارة الكويت / شارع فهد السالم
تلفون / ٤١٥٤١٠ / ٤٣٩٨٧٣

المعهد الثقافي التجاري

يعلن المعهد عن بدء الدورة الصيفية للطلاب والطالبات المكملين في دروسهم فعلى الراغبين لتسجيل اسمائهم

شارع علي السالم / قرب معرض اوستار / مقابل شارع المباركية
تلفون / ٤٢٨٩٨٣ / ص.ب ٤١١٨

مسجل ايوا

راديو ومسجل ايوا
اربعة موجات اوتوماتيك
ميكروفون داخلي

الوكيل العام / وكالة ايوا / حسين فهد العمر
شارع عبد الله السالم تلفون ٤٣٥٦٨٣

دائماً تقدم الافضل

سانكي

مزود بمكبر للصوت

راديو ومسجل اتوستوب
اربع موجات FM
الوكيل العام
حسين فهد العمر
شارع عبد الله السالم
هاتف ٤٢٥٦٨٣ / حولي / مقابل المحافظة / ت ٥٤٦٨٦٢

شركة الدهيشي التجارية

ASA اسا

صافي / الدائري ثوانٍ / تلفون ٥١٢٧٧٣ / ٥٣٠٧٢٤
فرشاة / شارع بيروت / تلفون / ٥٤٤٠٥٢

اراضي للبيع في الاردن

اذا اردت شراء قطعة ارض جاهزة للبناء فبادر بالاتصال بنا لحجز قطعتك في الضواحي التالية :-

مرج الحمام / الجبيهة مقابل الجمعية الملكية / التلفزيون الاردني / المطار الدولي / سلالم طلال / واراضي زراعية بالطليل .

شركة الكرمل للتجارة / مقابل قصر السيف
المركز التجاري الرابع تلفون ٤٣٩٦٤٧ / ٤١٧٧٦٤

التلفزيون الالماني الملون

ويجا

WEGA

لاول مرة بالكويت وصل بالطائرة ..
صورته واضحة والوانه رائعة
٢٦ ، ٢٧ بوصة
هدية قيمة مع كل جهاز
الوكيل العام :

شركة مانع عبد الله المانع واخوانه
حولي / شارع بيروت / عمارة الساوي
مقابل البريد العام / ت ٥٤٨٨٥٩

فروف استرالي نيوزلندي صغير في متناول الجميع

خدمة للمنازل والمطاعم
حسب الطلب من ناحية الوزن
اتصلوا وستجدوننا في خدمتكم
نلبي طلباتكم .

مؤسسة الخرافي ومشورب
الشويخ / مقابل شجرة الخصاب / هاتف / ٨١٤٢٤٤

مطلوب

ثلاثة سيارات ٣ — ٦ سنوات

جالون للعمل لمدة ١٥ يوماً فترة ٢٤ ساعة

المراجعة شخصياً مع :

شركة العوضي والعوضي للنقليات والتخليص الجمركي ذ.م.م

شارع فهد السالم / خلف مخزن الصوف / تلفون ٤١٤٧٩٣ / ٤١٣٧٣٠

لاتزال صباريس هي الاولى في تركيب الاريال المركزي

ولاتزال صباريس

هي الاولى في تركيب الاريال مع الماتور .. سارع واقصد مؤسسة صباريس وتجد قسماً فنياً كبيراً بانتظارك لتقديم النصائح والمعلومات عن عالم الاريالات والتلفزيونات الملونة

حولي ، شارع بيروت ، مقابل البريد / هاتف ٥١٠٠٠٠

فرصة نادرة

اراضي مفروزة في عمان وضواحيها باسعار معتدلة نقداً وبالتقسيط سكني - تجاري - صناعي - زراعي ، وايضاً قرب مطار عمان الجديد على الطريق الرئيسي قريباً شقق فخمة قرب الجامعة الاردنية وعلى اقساط . لمزيد من المعلومات :-

مكتب العقارات العربية
شارع المسجد / عمارة السيد / الدور الثالث / شقة ٤٢
تلفون / ٤٦٥٦٠٣ / ص.ب ٩٢٨٨٢ / بالمثنى / الدعاء

التلفزيون الالماني الملون

ويجا

WEGA

لاول مرة بالكويت وصل بالطائرة
اوضح صورة وانقى الالوان
عرفتها التلفزيونات الملونة
٢٦ ، ٢٧ بوصة
مع كل جهاز
هدية قيمة
الوكيل العام

شركة مانع عبد الله المانع واخوانه
حولي / شارع بيروت / عمارة الساوي
مقابل البريد العام / ت ٥٤٨٨٥٩

للبيع

لدينا سيارات نقل كبيرة للبيع
لوريات / تريلات / نسافات .
موديلات من ١٩٦٨ / ١٩٧٥
شركة الملحم والحسين
الشرق / شارع خالد بن الوليد / ت / ٤٢٠٢٤٠ / ٤٤٥٢١٣

تنزيلات كبرى

في محلات لنا بعمارة السالمية على الاحذية وملابس الرجال والاولاد

لنشتري اسهم

باسعار مغرية
ت : ٤٤٠٠٧٤
٤٤٠٠٧٨

للحفلات والافراح

يوجد لدينا كراسي وطاولات للايجار / كما توجد لدينا / خدمة طعام وتقديم القهوة / ت ٤٢٥٨٧١
المرقاب / بجانب المخفر

تنزيلات كبرى

في محلات لنا بعمارة السالمية على الاحذية وملابس الرجال والاولاد

مؤسسة غانم سالم السعيدي للتجارة

ايجار واستئجار
العقارات / بيع وشراء
الشاليهات والعقارات
تلفون
٤٣١٢٧٥

مؤسسة الطاحوس للسيارات

المكاتب / بشارع السور قرب محطة البنزين الجديدة
ت ٤١٧٦٦٦ / ٤١٥٨٢٨ / ٦٢١٠٧٨
فرع حولي ٥٩٢٢١٨ / ٩٢٧١٣٠

فشتري أسهم

المراجعة / ت
٤٣١٤٦٤ - ٤١٦٥٩٠
صوصة الخليج الاول
مكتب ٣ / الدور الثالث

لدينا سيارات مستعملة

بأقساط مريحة
تلفون : ٦٣٦٨٨١
٦١٥٤٨٥

أسماء المدرسين المصريين الجدد المعارين رسمياً للكويت

اعلنت في القاهرة لوائح اعارات المدرسين والمدرسات للعمل في ١٨ دولة عربية وافريقية . وقد شملت ٥٦٦٨ مدرسا ومدرسة لمختلف المراحل التعليمية ، عدا الوظائف الاشرافية التي سيتم الترشيح لها واعلانها في الاسبوع المقبل . وقد بلغ عدد المعارين للكويت ٣٠٢ « فئة أ » و ٥٨٨ « فئة ب » ، وللسعودية ١٥٨٩ ولسلطنة عمان ١٥٢ ، وللبحرين ٧٣ ، وللجزائر ٤٣٩ ، وللسودان ٣١٠ ، ولقطر ٤٦ ، ولليمن الشمالية ٢٩٢ ، ولليمن الجنوبية ٤٥ ، وللصومال ٥٠ ، ولدول افريقية اخرى ٢٦ . وفيما يلي اسماء المدرسين والمدرسات المعارين للكويت . علما بان فئة « أ » تعني المعارين بوفئة « ب » تعني المتعاقدين شخصيا باشراف وزارة التربية والتعليم المصرية .

الكويت (١)

لغة عربية (ذكور) :

محمد محمود احمد اسماعيل والدسوقي حسن ابراهيم وطاهر ابراهيم محمد الخطيب وحسن علي محمد عثمان وعبد السميع علي علي ايوب وابو الفتوح علي محمد فتيح وعبد المحسن سالم السيد سالم وحسن محمود محمد حجازي ومحمد زكريا خميس وصلاح نجيب علي عبد الله وحمدي حسين حسن سلامة واسماعيل ابو ضيف ،محمد عامر واحمد محمد سيد احمد الشال وعبد العظيم محمد عبد الباقي ومحمدي غنيم محمد العجواني ومحمد جميل محمود احمد الحاج وحسين عبد الرزاق حسين الطوخي ومحمد احمد جبر النقيب ومحمد عبد الفتاح احمد منصور وعبد الرحمن محمد علي خليل وعبد الشافي محمد عبد الهادي غانم وابراهيم عبد الكريم سليمان وعبد الله حسين علي سليمان ومحمد محمود محمد الصعيدي وعبد المحسن عبد الحميد عبد المحسن وحلمي عيسى ابراهيم وبليغ محمود عبد الرحمن عرفة وبسرى مصطفى الخميسي وعبد الحميد عبد الغني حمزة وسيد احمد عويس زيد ومجدي سعيد علي وعبد الفتاح مصطفى اسماعيل ومصطفى محمد احمد الشيخ وعبد الرازق علي خضر مبارك ومحمد أمين محمد احمد الفيومي وابراهيم المصيلحي ابراهيم المنسي وخيري محرم حسين ومصطفى مجاهد سليمان الشال وعبد السميع محمد محمد حسن موسى ومحمد ابو اليزيد علي فايد ومحمود ابراهيم علي حسين ديب ومحمد احمد اسماعيل شلبي ومحمد عبد الباسط احمد حسن ومحمد فهيم عمر احمد ومحمود محمد احمد سليمان وحمد عبد الحليم احمد وافي وعبد الرزاق محمد علي سعدات والسيد احمد حجازي وعلي محمد عمران يوسف ومختار احمد ابو زيد قاسم وعلي علي علي حسن وجاد محمد جاد عباس ونادي حميدة احمد فايد وسعد عبد العليم محمد العريان ومصباح محمد احمد الشاذلي .

اللغة العربية (أناث) :

سامية عبد المنعم محمد فخر الدين وعواطف عبد المقصود محمد محمد وزينب بشير مصطفى وملاك التركية ابراهيم محمد احمد وفاطمة النبوية مصطفى مجاهد وفاطمة احمد ابراهيم خليل واقبال محمد عبد الحليم السعداوي وسامية محمد فاروز عبدالله وزينب جبر السيد مناريك وفاطمة ابو العلا مريدي وتهاني عبده حسن حسنين ورجاء عبد الرحمن محمد الشيهي ورجاء محمد احمد وآمال عبد المنعم الطوخي مابدين وسهام ابو زيد سليمان علي وثريا عبد الرحمن محمد قلج وسعاد مجاهد سالم ابراهيم وفاطمة عبد المحسن عبد الحميد موسى وابتهاج احمد محمد حمادة وسامية اللاوندي المنازي اللاوندي .

اللغة الانكليزية (ذكور) :

عاطف محمد الجلفي علي حماد ومصطفى ابراهيم محمود البسيوني ويوسف احمد عبده الهواري ومحمد عبد الحميد السيد الدعوشي وابراهيم رمضان عبد الرحمن محمد وسيد عبده حامد شهاب الدين وابراهيم محمد ابراهيم الدسوقي وعلي صادق ابراهيم عبد الله وشكري ابراهيم عبده القاضي وعبد العظيم محمد ابراهيم العطري وصلاح حافظ حجاج وسالم يوسف سالم خليفة ومحمود حسن عطية علي ورسمي احمد صالح بخيت وتيمور عباس محمد محمد السحار واحمد محمد السيد ناصف ومصطفى كمال عبد المجيد ابو العلا واسعد ابو المعاطي الجرجاوي وعبد السلام عبد الحميد عثمان الجندي وجلال خليل ابراهيم والداخلي محمد عبد الفضيل سيد ومدروز سيد شافعي الحمزاوي واحمد محمد احمد ابو العينين حلقة ومحمد رشدي محمد سالم ومحمد عبد الفتاح محمد صقر ومحمد رضا عبد الوهاب لاشين وابراهيم حسن جوهري زايد ومحمد سليمان علي شرف الدين ونايت علي حسين محمد وابراهيم العربي عثمان حسن واحمد طلعت خليفة محمود وفؤاد ابراهيم احمد عبد الهادي وعبد الحميد عبد الفتاح الجندي ويحيى رمضان احمد وحسين السيد حسين واحمد علي عبد المنعم ابو سنيت وعبد الله علي عبد ربه عرس الدين وطلعت عبد الوهاب حسن والسيد ابو العز شحاته ومحمد محمود كامل ابراهيم واحمد سليمان احمد السعدني وجابر ابراهيم شلتوت والحسيني احمد محمود وشوقي محمد عبد الحفيظ سليمان وسعد حسن ابراهيم زعير وحمدي مصطفى احمد وابو اليزيد القطب سليمان ومحمد الامير علي بدوي وجميل شندي شندي محروس وصبري حسن عبد الجواد حجازي وعبد السلام عرفه احمد زيدان وعبد القادر محمد احمد الشرقاوي وعلي حسين حسن الصقلي ومحمد محمد السيد عقده ورمضان عبد المومن امين عثمان .

لغة انكليزية (أناث) :

ليلى علي عطية شحاتة وفاطمة حسن ابراهيم نصار وماجدة سعد الدين محمد مصطفى وعواطف موسى محمد موسى وفوزية سليمان محمد سليمان وسيده عبد العظيم جاد جمعه وسالمة علي علي حمادة وماجدة محمد السيد الطوخي .

اللغة الفرنسية (ذكور) :

عبد العظيم احمد سالم فودة وشحاتة بسيوني شحاتة ومصطفى شكري السيد مصطفى ومحمد كمال الدين حسن حبودة .

اللغة الفرنسية (أناث) :

هدى زكريا عاصم واحلام ابراهيم محمد العميري وفاطمة حسن عبد الرازق وفايزة محمود محمد البنوي ومحاسن فهيم نوار وعواطف سعيد محمد جاد الدايم ونوال محمد احمد حنناوي ورجاء عبد العزيز ابراهيم وسميرة عبد الحليم فاضل عثمان وشهرزاد رشاد محمود محمد ونعمات علي محمود الرباط وعفاف عبد المجيد ابراهيم ابو شوشة .

الرياضيات (ذكور) :

امين نصر الدين سليمان وحسن محمد السيد ابراهيم والسيد حسني عبد الفتاح عمر ومحمد حمدي اسماعيل عيسى وحسني حسين عبد الحليم عز الدين وحسن مصطفى محمد الرشيدي وشوقي محمد عبد الغني وفتحي عبد العال محمد حسن ومحمد درويش اسماعيل ومحمود سيد محمد صقر والسيد حامد محمود ابراهيم متولي وخيري رمضان بدر محمد بدران ومحمد محمد محمد حسنين وعبد السلام احمد منصور نوار وياسين منصور خلف الله وعبد العزيز عبد الحميد علي بكر ونبيل سيد عمر وعبد الفتاح عبد الحق محمد وصلاح الشحات مصطفى الفرياوي واحمد حلمي محمد عبد الواحد رزق وكمال علي مصطفى نعيم وحامد احمد علي حامد وفتحي رشوان عثمان وعطاء امين حسان سرحان وزكريا احمد سعيد عبد الكريم محمد عبد الحي توفيق ومحمد عبد الوهاب محمود الريس ومحمد فرج محمد سحيم واحمد عبد الرحيم سيد فراج واحمد محمود محمد مصطفى .

الرياضيات (أناث) :

مديحة مصطفى كامل عبد العزيز وسهير عبد العزيز ابو زيد وفاتن سيد عبد الفتاح سيد ونبوية محمد طه احمد وعايده سعيد احمد خورشيد وسهير السيد يوسف وسرياب محمد عبد الجواد وسميحه علي عبد الله وسميره علي محمد علم الدين وامال عبد العزيز محمد عبد القادر ومنى محمد عاطف حسن سمرة وعلية محمود محمد الكتاني ومديحة محمود امين عبد الجليل واصلاح سيد احمد رزق وبشرى محمد ابراهيم بكر وسهير محمد فوزي عبد الخالق وصفية محمود محمد علي وسهير احمد ابراهيم ابو الذهب وكريمة علم الدين عبد الحافظ محمد ورجاء حسين سليم وصفاء عبد الرحمن الدماطي وروحية عبد الغفار حمادة وزينب سالم طلبة جاد وسامية فهمي ابراهيم زيدان وفاطمة عبد المجيد عبد الغفار وحسناء محمد فتحي الوكيل وهدى عرفه الدسوقي وحكمت محمد قطب وفاطمة محمد محمد الجوهري واجلال عبد الوهاب عبد الحميد .

العلوم (ذكور) :

محمد عوني علي ابراهيم خاطر واحمد حسن رشوان محمود وفوزي الدسوقي موسى نومة وعيد صادق هارون محمد ومحمد رشاد خليل وصلاح ابو اليزيد عيسوى البرى ومحمد عبد الهادي عبد الفتاح وغريب محمد محمد خير الله ومحمود علي السيد جاهين ومحمود علي عبد النبي الشرقاوي وامين علي ابراهيم المصري وناجي المحمدي سعد حسن وحسين حامد حسن مطاوع وعبد الفتاح عبد العظيم محمود حماد واسماعيل احمد اسماعيل احمد عبد السميع ومرى احمد عبد اللطيف وصبحي محمد احمد ادريس وسعيد احمد حسن البدرشائي ومفرح سعيد سيد الخولي ومحمد عبد الوهاب فرج عبد الهادي ومحمد احمد متولي احمد شادي وعبد العظيم السيد حسين شلبي وحسن صبري البدري ريان ومحمد فؤاد زكي متولي سيد احمد وخيري محمد رشاد مرسي وسيد عفيفي جاد وفوزي محمد السيد درة وابراهيم محمد السيد شاهين وعمر عبد العزيز حسين ابو العلا وفؤاد محمد السيد مجاهد ومحمود سالم يوسف سعيد والسيد احمد شاهين علي وابراهيم محمود امين خالد وعبد ربه مطر شعبان واحمد مختار محمود عبده .

العلوم (أناث) :

خديجة امين عبد الحميد وزكية حسن قاسم واقبال عبد اللطيف السيد شتا ووفاء عبد الحكيم مصطفى الفقي وزينب عبد الله علي الفاضي وفريال احمد ابو زيد دياب وزينب حسن حسين مصطفى ومسعودة عبد القادر مرسي ونفيسة محمد عبد المجيد الجبيلي وسعاد عبد الحليم ابراهيم هاشم ومطيعة سليمان اسماعيل بدر ونبيلة محمد قطب الشريف وامنة خليفة سالم محمد وفوزية مصطفى اسماعيل وشفيقة محمد احمد الباهي ولبيبة محمود احمد شعلان ونوال محمد احمد المغيني ونادية عبد المنعم محمد محمد الصال وعواطف مصيلحي حسن جعفر وعالية عبد الله علي عبد الهادي ونحية محمد حسن السيد ورضا دسوقي احمد ومحاسن علي حسن المري ونفيسة عبد العال علي جبيلي ومنيرة عبد الفتاح محمد الشيخ وفايزة عبد السلام السيد سعيد وفهيمة علي ابو العلا .

اقتصاد منزلي (تفصيل) :

وفاء كامل محمد بدر وفاطمة عبد الفتاح رمضان عسل وسنية علي الشرقاوي وسميرة تسليم محمود ابراهيم سليم تبيب وامال فاضل حسين شلبي وامينة جوهري محمود ونحية شاكر عبد العليم الدايخ ونادية حامد ابراهيم صقر وانعام محمد محمد شعيب ورجاء محمد حمدي وسعاد اسماعيل عباس احمد ونادية عبد السميع السيد خطاب وعزة حسين مسعد ابو صبر .

تربية خاصة (سمعي) ذكور

عوض محمد مرسى النجار ومحمد جمال الدين محمد زكريا ابو السنون

تربية خاصة (سمعي) اناث :

زبيدة ابراهيم عوض جاب الله ونبيلة حامد محمد عثمان وصلوحة حامد محمد عيسى جمعة وسلمى زكي المرسى سليمان وفاطمة عبد العي حمزة

تربية فكرية اناث بصرى وصفية علي عبد المعطى .

تعليم تجارى (ذكور) :

محمد وفيق ابراهيم شبل

تعليم صناعي نظري (ذكور) :

محمد السعيد احمد عوض الله ومحمد محمود السعيد عبد الوهاب وحسين محمد حسن زغالى ومحمد اكرام صادق عبد التواب .

الكويت (ب)

لغة عربية (ذكور) :

يس ابراهيم موسى محمد وفتحي عبد الله خليفة وعبد العليم عثمان رضوان الحطو وعبد الله محمد ابراهيم المسلى واحمد احمد علي احمد وعبد الله حسين سلمى ويوسف عثمان محمد عبد العال وفاروق محمد سعد اسماعيل ومحمد غزالى عبد الله وعمر عبد الحميد محمد حلمي وابراهيم محمد ابراهيم جاد واحمد محمد عبد الرحمن الجندي وعلي محمد علي ومحمد رضوان وبدوى ابو مندور محمد ابو مندور وطه احمد علي مناع وتوفيق الشيخ عبد الجواد ايوب ومحمد عبد الرحمن علي الحواس واحمد عبد الفتاح عبد الرحمن البدوى ومحمد علي ملك وعبد الفتاح عبد المعطى محمد وحامد مصطفى احمد علي وحلمى احمد حسن المراكبي وعبد المنعم يوسف عبد الحميد حسين .

لغة عربية (أناث) :

صفية سيد سليمان محمد وعواطف محمد سامي السيد احمد وسهير محمد محمد قابيل وسميرة محمد عبد اللطيف وبثينة محمد محمد علي العدوى وعطيات محمود عمر احمد وانسية عبد العظيم ابراهيم هدايت ونادية عبده مصطفى سحلب وزينب السيد بسيوني عليمى وفايقة محمود احمد الواطى وسلوى احمد الحبش سيد وليلى عبد الباسط حسان خضر وكليليا احمد عبد الرحمن وعزيزة محمد توفيق العفيفي وفايزة السيد حافظ فوده وابتسام عبد الرحمن ابو حديد وهدى عبد السلام يونس وفاطمة عبد الراضي محمود ابو زيد وحسنية احمد محمود احمد وآمال محمود محمود الدمهوجي وتوحيده عبد الحميد يس سلام وليلى محمد حافظ حسن وفادية طه عبد المجيد بدرى وامنية هانم محمد صالح مبارك وسوزان محمد صدقى الديب ونبيلة هانم محمد علي والسيد نفيسة ناجح عبد الله وحميده سيد احمد محمد وصفية محمد حسن صلاح وعواطف محمود حسنين مطر ونوال هانم محمد محمد دراز وفتحية غنيم محمد ورئيسة احمد يوسف العزيزى وفريال عبد الحميد ابو الفضل

اللغة الانكليزية (ذكور) :

احمد محى الدين علي نصر وصلاح الدين عبد الصبور البهنسي وعبد المنعم محمد عزب وناجى احمد فوزى سلامة وفوزي محمود حسن سالم ومحمود حسن محمد عبد الله وعارف محمد عبد اللطيف صقر .

اللغة الانكليزية (أناث) :

امال علي حسن علي المنيض وسعاد حسن محمد عبد العال ورضا احمد الظاهر حسين وفتحية ابراهيم دسوقي وسهير ابو السادات علي عبد الله ونادية محمد زكي علي ووفاء مصطفى محمد سليمان وزينات محمد بيومي الرقباوى وثريا احمد عفيفي سالم ونبيلة عطية احمد علي وفاطمة عبد العليم ابراهيم ووداد محمد علي النشار وعائشة عبد المولى علي وليلى محمد صادق احمد وحبيبة مسعد عسكر وسهام حامد عبدالحميد عبد الهادي ونوال محمد احمد مصطفى وفايزه عبدالعظيم ابو طالب ونور عبد الفتاح ابراهيم عثمان ونادية عبداللطيف سليمان محمد وعفاف السيد عبداللطيف ونادية محمد كمال حسين وزينب كامل احمد حجازي وعواطف عبدالحكيم مصطفى الفقي وعواطف عبده خليل محمد وفوزيه عبدالفتاح عبدالفتاح وامال محمد داود احمد وعايدة احمد عبدالحميد الديب .

التربية الموسيقية (ذكور) :

عادل ابراهيم سالم ومحمد رفيق محمد السنوسي مقلد ومحمد ابو المعاطى الحسيني خضير وعلي احمد ابراهيم منصور والسيد عرفة محمود علي وحسام الدين السيد محمد غنيم ومحمد حامد مصطفى عبدالرحمن واحمد احمد احمد علي عقاب وفاروق صديق ابو المعاطي وعبدالوهاب محمد عابد يوسف ومحمد محمد حسين خطاب وحسني احمد محمد ابو السعود وعبد العزيز فرغلي عبدالعال احمد ومحمد السيد مرسي ندا ورمضان محمود علي وحسين عمر حسن موسى وابراهيم علي السواق ومحمد يونس فرحات مراد وعبدالرحيم محمد شرف وغريب فرغلي عبدالحافظ وضحى مصطفى محمد مصطفى وسمير عبدالحميد عبدالله سعد وسعد ابراهيم بلال .

التربية الموسيقية (اناث) :

عزيزة عبدالفتاح فوده علي وفايزه حسين محمد حسين وسهام حسين كامل وهيام فتوح احمد تويدار ولطيفه صالح حسن علي ووفاء سليمان حسن عبدالحميد وفاتيه محمد امين وهدان ورجاء حافظ عبدالحميد وزينب صلاح الدين احمد حموده وسهير علي احمد علي وسلوى محمد المرسي وحسنية محمد احمد درويش وسناء عبدالجليل عبدالجليل ورضا حسن حسن بدوي وزينب محمود محمد مسعود وعزيزه السيد عزت محمد وسهير محمد عراقي محسن وامال ابراهيم محمد ابو النصر وامال محمد فتحي محمد عمر وسوسن محمد محمد علم الدين ونوال علي علي جعفر ولطيفة عبدالرؤوف مصطفى ابو النور وهدى حسين عمر البهي ويسرية عبدالحميد محمد وعبلة ابراهيم الحسيني حشيش وفتحية عيسوي اسماعيل الجنجيهي ونوال هانم ابراهيم محمد وعنايات محمد صايب علي وكليليا محمد احمد صالح وشادية عبدالقادر منيب وكوثر محمد ابا يزيد وسعيدة ابراهيم احمد بلال وهدى كمال حسنين علي وعصمت علي احمد جبالي وفتحية فهيم نوفل عمار .

اقتصاد منزلي (تفصيل) :

فوزية محمد احمد يوسف وساميه السيد الشرقاوي وكريمان حافظ سيد احمد جاد وفاطمة هانم محمد برعي واجلال محمد ابو الحديد ونجاح السيد عبدالله صقر وسوسن السيد ابراهيم جمعه وسميحة مجاهد مصطفى النهاوي وليلى غازي عطاالله ورضا متولي محمد الشحات وسنية علي احمد اسماعيل ميرة وشكرية محمود السيد الكفراوي وانيسة رضوان سالم ودلال مصطفى علي قنديل وفريال احمد محمد شعبان وهندية رمضان بخيت محمد وفوزية محمد يونس وانعام عبدالفتاح علي محروس وزينب ابراهيم مرسي مسعود وفاطمة سالم محمود الشبيني وفريت منصور محمد بلال وحورية محمد حسني فتح الله .

تدبير :

سميحة عباس احمد الحاجري وفوزية حسن علي عطوط ونعمات احمد سعد عياد وفاطمة مصطفى محمد صالح وزينب احمد عنبر وعفاف عبدالعظيم محمد البنا وخديجة محمد فتح الله درويش وعصمت صادق عبدالرحمن وفايزة محمد الشوى وفاطمة محمد محمود الشعراوي وفاطمة محمد سيد سعدالدين وبرلنته حسين محيى الدين ونفيه طه قطب حسين وحكمت عبدالعاطي عبدالرحمن وعطيات حسن عبدالفتاح وكريمة عبدالحليم عباس وجمالات حسين عبدالعال وابتسام حسن السيد عبدالعال وتماضر عطية السيد عسكر وامال محمود حنفي ونادية احمد محمد فريد وكوثر حسين السيد واعر وقدرية احمد فتحي حافظ وانشراح محمد عبدالجواد البلتاوني .

التربية الاجتماعية (ذكور) :

فاروق عبدالرحمن حسين عنايتي ومحمد احمد محمد خضر ومحمد احمد محمد عيد وحمود عبدالعليم علي وعبد المنعم طه حبد ومتولي حسانين محمد احمد وعلي عادل محمد سليمان خلوصي وحامد سيد احمد سليمان وعبدالعظيم السيد محمد علي وامون حسين عطية ومحمد سعيد السيد مصطفى والسيد محمد عيسوي وعلي عبدالستار علي هلال وحسني السيد السيد علي العفيفي ومحمد ابو صبر حسن حسين ومحمد عباس محمد سيد احمد وحشمت فرج الدسوقي علي ورجب صادق سليمان واحمد عبدالعظيم احمد سيف وحسين محمد حشانة وعبدالفتاح حسن محمود حنفي وعثمان الشبراوي عبدالسلام الجد واحمد فوزي محمد يوسف واحمد ابراهيم محمد حسنين

التربية الاجتماعية (أناث) :

سنية حسين فرغل ورجاء عبده عبد القوي وفايزة عبدالغفور ابراهيم وهدى صلاح الدين محمود واصلاح علي محمد علي ووهيبة شعبان محمد ناموس ونجاة محمد رجب شعبان وزينب عباس محمود سليمان وزكية محمد السيد الاميرو زوزو السعيد عبدالجليل ابراهيم وخديجة احمد حسن عطاالله ونازك حسن احمد فهمي ودرية حسن احمد اغا وزينب طه بيومي محمد وعواطف مصطفى حسن الشريف وعليه فهمي محمد خضر واعتدال عبدالحميد حسن النعماني وعفاف مصطفى كامل حسن ونوال ابراهيم عمر ابراهيم وفاطمة محمد السباعي وعفاف عبدالمنعم هاني الصيري .

التربية الخاصة :

محمود طلحة رمضان الشيتاني وفريد محمد كامل محمد

مدرسات فصل :

انهيه حسن علي بدران وامينة ابراهيم عبدالله بدر وسعاد محمد نجم الدين محمد وجمالات محمد حسن علي وعيشة عبدالوهاب علي الابياري وزينب عبدالمنعم علي حجازي

مدرسات نسوي :

عفاف احمد محمد الجمل وفتحية سيد محمود قطب

امناء مكتبات (ذكور) :

عزت قطب حسن ومحمد موسى رزق واحمد محمد احمد صالح ومحمود علي يوسف محمد ومحمود عبداللطيف مصطفى القاضي وثروت حسين فرغلي ومحمد حامد عثمان بدوي ومحمود محمود متولي الزلاقي ومحمد دردير محمد علي واحمد حسن سيد مصطفى وعواض محمد السيد عقدة وعبدالعاطي محمد محمد عمر وفتحي محمد كامل رجب والسيد شحاتة ابو دوح وعبدالرؤوف رضوان شهاب وعبدالحميد يوسف ابو ديب وعبده حسين حسين عبد الخالق وسعيد عباس محمد يوسف والصاوي عبدالسميع احمد احمد وامام رضوان عثمان وفاروق الاول محمد ابو الجود وامين السيد عبد المجيد السيد واحمد السيد حسن عسكر ومحمد ابراهيم عطية ومحمد ابراهيم عبدالحميد فنون واحمد ممدوح محمد السيد ومحمد بسري محمد السيد الامير وصلاح الدين عبد القادر محمد ومحمد سمير مسعد حسين ابراهيم والبيومي حلمي الذكر ومحمد ابو النور السعيد وحلمي علي عبدالحافظ الزيات ومحروس بدر احمد محمد وعلي محمد ابراهيم عيسى ومحمد محمد سليمان جبر .

امينات مكتبات (أناث) :

فايزة محمد عفيفي ناصف وامال عبد السلام المتولي وفاتنة محمود احمد فرغل وفايزة ابراهيم الشريف وشويكار عبدالعزيز عبدالغني وسميحة محمد عبدالعال السيد وهدى كامل ابراهيم جاد عبدالباقي وسلوى ابراهيم احمد ابو شنب ونوال امين حسن المنسي وصفية احمد محمد راشد وفوزية يوسف رستم وليلى سليمان محمد سليمان وبدر عبدالوهاب سالم صقر وامال محمد احمد حسن ودولت زيدان عثمان زيدان .

تعليم تجاري (ذكور) :

احمد عثمان احمد بطش ومحمد جمال الدين عبدالمطلب وعبدالغني علي عبدالرحمن داود ونبيل محمد رشاد عبدالسلام والسيد محمد احمد بدوي واحمد محمد السيد عبدالله وفتحي حسين حسانين .

مدرس فصل (ذكور) :

سعيد كمال قطب السيد سالم وصابر سليمان ابو العلا الزيات ومعاوية كيلاني محمد علي وعبدالله ابراهيم فرحات عشرى ومصطفى احمد مصطفى راجح ولطفي حمود محمد ابو صميدة ومحمد زكريا نبوي زيدان وجميل ابو شعيشع علي موسى ومحمود ابوالعزم عيسى ناصف وفريد محمد ابراهيم عامر ومحمد منير محمد عبدالمجيد اللمعي وعبداللطيف السيد عبداللطيف شرف الدين ومختار عبدالعزيز محمد خليل وعبدالحميد احمد عبدالحميد خليفة واسماعيل عبدالسلام الملوك وعطية عبداللطيف ابراهيم الجندي وكمال السباعي خناجة وامين حسن حسين شوشة واحمد عاصم رياض محمد .

تعليم تجاري « أناث » :

اعتماد محمد عمر بديوي فايقة عبدالحفيظ سليمان عفيفي وفايقة احمد محمود القباني ونادية محمد عبدالعال . محمد ربيع وزينات محمود حسين عبد الغني ونبيلة نبيه عمر الشيخ وزينب محمد المنسي ابو سريع وهند محمود عبد العزيز كامل وفاطمة عبد العزيز كساب ومنيرة محمد مخلوف عبد الله وخديجة محمود مكي ونجاة عبدالعزيز محمد ابو قورة واجلال ابو الحسن علي ابراهيم وبخيتة محمد احمد عمر وراوية ابراهيم ابراهيم معين وكريمة حسن اسماعيل ونادية عثمان طلبة شرف وسامية محمد مليك وثناء امين عبد المجيد وسناء محمد احمد هيكل وسهير عبد الغني امين طلبة وبهيجة مصطفى ثعلب واعتماد عبد الفتاح محمد حماد ونجاة اسماعيل ابراهيم خضر وتهامى محمد الهادي الهداوي وسعدية محمد عطا الله السيد وسعاد عبد الله حسين الشرهاوي وسعاد السيد السيد بدير وفكرية نصر احمد هنداوي وفاطمة محمد محي الدين محمد وليلى حسن دردير محمد وسامية رشدي عبد الرحمن وشهيرة حسن محمد عبد الجواد وفايقة اسماعيل حسن .

المواد الاجتماعية (ذكور) :

احمد صلاح بكري عرفات ومحمد ابراهيم عشماوي .

المواد الاجتماعية (أناث) :

فوقية صالح علي زيدان .

الرياضيات (ذكور) :

سامي محمد النبوي حسن محمد محمد الشرقاوي ورمضان رمضان حسن الحصاني ومحمد عبد العظيم عبدالله المشماوي وفوزي محمد فتح الله حمودة وحسن عطية محمد عطية ومحمد سعيد تهامى احمد ومحمد عبدالله امام علي ونبيل زكي احمد قطب وسمير علي ونبيل زكي احمد قطب وسمير محمد السيد احمد وسمير عبدالقادر علي موسى وعبد العاطي عبد العزيز اسماعيل وصبح عبد الخالق عبد العزيز وعبدالبديع محمد محمد عباس وفاروق عبدالمجيد يس الحمايصي ومحمد عزمي زكي عبد الوهاب واسماعيل عبد العزيز مصطفى ابو حمر وحسن محمد عبدالمنعم المقدم وسمير سيد صالح علي وسعيد احمد حسن عمران .

الرياضيات (أناث) :

احسان ماهر محمود وعائدة خليل عثمان سليط وامينة فتي عبد الحميد وسميرة عبد الحميد شعبان النادي وزينب محمد محمد خاطر وفوزية الصاوي محمد وزينب رشاد خليل حجاج وسميحة احمد محمد محمود ودلال محمد مسعد هاجوج وابتسام الزهر محمد طه ابو الذهب ونبيلة محمد محمد عطية ودولت السيد احمد شديد وروحية محمد ابراهيم عبد الرحيم واحسان محمود عبد العزيز عبد الرحيم ووفاء عبد القادر محمد عبد القادر نوال مصطفى السيد الفنني وفايزة محمد فارس وزينب حسن علي ونادية محمد ابراهيم رمضان وهيام محمد متولي وآمال محمد قطب اسماعيل ولطيفة محمد كامل عبدالرحمن ورجاء عبدالمنعم عبدالرحيم وفوزية عبد الفتاح مصطفى وسهير محمد توفيق خضر وعطيات علي محمد عبد الفتاح .

العلوم (ذكور) :

اسماعيل راغب اسماعيل دغمش وفرج محمود وصفي عبد الوهاب وعبد الهادي عبد العزيز عبد الرحمن وطلعت ابراهيم السماحي و عبد الحافظ عبد الحليم علي وصلاح محمد خليفة الجنايني وعلي فرغلي سيد حمودة وعلي محمد السيد محمد واحمد طاهر احمد بدوي ومحمد انور عبد الفتاح الصفطي وعبد الحليم حسين عبد الحليم ومحمد عبد السميع محمد قنديل وفاضل محمود عبد اللطيف عبد الجواد .

العلوم (أناث) :

عنايات علي محمد احمد وعزيزة عبد العزيز امام وماجدة احمد نصر خشبت وغنة عبد الرزاق الشافعي ومحاسن عطية ابو الوفا وفوزية عبد السلام عثمان محمد وعائشة احمد احمد ابو عطية وسلوى انور محمد جلال وسامية زكريا مصطفى النشاقي ونادية عبد المنعم عبد الباقي يوسف وفايزة محمد سيد السويفي وفريدة ابو المعاطي ابراهيم الجمال وهناء عبد الدايم ابو العطا وتهاني عبدالمنعم محمد علي العطار وعفيفة احمد محمد طبانة وسهام السيد السيد الشناوي وهانم فتحي عوض احمد وعليات عبد الحميد السيد الحفناوي وزينب محمود محمد توفيق وسوزان عبدالفتاح محمد مصطفى ونادية محمد افندي شريف وعايدة عبد المطلب علي غازي .

التربية الفنية (ذكور) :

ممدوح محمد ابراهيم الهواري ومنصور احمد محمد البحيري ويحيى احمد رضوان وعبد الوهاب احمد زكي ومحمد سعيد السيد محسن ومحمد يوسف حسين عيسى واحمد احمد العيسوي ومختار ابراهيم علي ابراهيم وسعيد كامل محمد المغربي واحمد شوقي عبدالشافي احمد وفوزي يوسف امين شكري وفاروق عبدالرحمن محمد مقلد ومحمود عبد الوهاب حسن دكروري وحسين ابراهيم حسين سيد احمد وكرم رياض عبد الكريم مبتارك والسيد فرج فرج الشماوي وعادل عبد المنعم حسني رفعت وناصر الدين فاروق محمد سلطان وفوزي محمد ابراهيم الباجوري ومحمود مرسي مراد وفاروق يس علي سليمان واحمد حليم عبد المقصود محمد وصلاح الدين عبد الهادي الشرقاوي ومحمد محمود محمد خليل ومحمد عبد العزيز متولي القناوي وصلاح الدين محمد فصيح عبد الوهاب وسمير محمد صالح ابو عيسى وعبد المطلب سند سليمان ودياب علي محمد دياب ومحمود الحسيني محمد عبدالجواد ومحمد عبدالله محمد عبد الرحمن وعباس محمد الشهابي الشرقاوي وجلال مصطفى طه محمود ومحمد سامي محمد عبد الحافظ حطاب وصلاح الدين السيد حسن حنفي والسيد سمير احمد علي الصياد .

التربية الفنية (اناث) :

سعاد السيد الدكروري خليفة وفايزة علي عبد العال حيدر وسعاد حسني عوضي خليل وليلى متولي نجيب وعفاف نسيبه عبد الله وزكية سليمان احمد وليلى علي محمد عبدالله ومادية محمد ابراهيم حسانين وحمدية لبيب سليمان علي ورجاء عاشور محمد حسن وسهير حافظ محمد فهمي ونريا حسن عبد الرحيم الصفطي وناهد احمد حسن البسيوني وانعام هانم محمد احمد عبده ومالكة عبد المنعم محمد العطار ووحيدة السيد درويش مصطفى وليلى عبد المجيد عاشور وعفاف السيد علي دياب ومادية عبدالمعاطي المرشدي وبهيجة محمد حسن ظاظا وعائشة محمد عبدالقوي حسن ونادية عبدالعظيم حسانين وسميرة سليمان محمود خطاب واجلال عباس حلمي الدياسطي ونهى جلال الدين علي ونوال ابو بكر عمر عبد القادر وهيام عوض شكري ودلال نبيه محمد خيرت نبيه وصفاء محمد محمد السعيد مرتضى .

التربية الرياضية (ذكور) :

محمود عبد العزيز محمود الباجوري وعبد المجيد نكار المرسي عبد المجيد ومحمد صلاح الدين عطية الغرباوي ونعيم احمد نعيم غيطاني وسليمان عبد الفتاح سليمان حسن وفاروق موسى الجوهري وجلال عبد الجليل موسى وانور محمد خيري وعلي احمد علي حسن ومحمد حسن مصطفى ومحمد يوسف عرابي ونديم محمد خالد علي وعبد المنعم عبد الفتاح ابراهيم واحمد مصطفى حيدي واحمد ابراهيم صالح وممدوح طه انبابي وعبد السلام محمد ابو علو ومحمد حسن حسين وخالد عز الدين محمد عمر هندي والمنتصر عبد الجبار يوسف عبد اللطيف والحسين محمد الحسين وعلي علي عبد ربه وكمال محمد كامل ابراهيم ومحمد سعيد علي ابو العلا عبد الله ومحمد سيف الدين عبد العزيز يوسف وفكري هاشم محمد عبد الرسول وحسن عباس علي عبد الرحمن وسمير زكي محمد العطار وفكري علي محمد فريد وسعد حسين احمد هيام .

التربية الرياضية (أناث) :

نعمات محمد طلعت ورجاء عزالدين عمر وهداية عبد المنعم حسن ابو عبده وهوانم الحسين محمد العصري واسماء يوسف نامنس وتحيات محمود كمال السيد جبر وفاطمة محمد احمد محمود وامال محمد عبد المنعم احمد والسيدة مسعد الغنية وسوزان باهي محمد الزعبري ونهاني احمد عبد المعطي الحسيني وسميرة غنيم محمد سوكة وليلى اسماعيل اسماعيل وهانم محمود محمد عبد الرحمن وسهير كامل محمود يس وامال احمد محمد الكمكي ونجلاء حمد ابو السعود وفوزية مصطفى محمود عياد وهدى عبد العزيز محمد شعبان وسهير منصور محمود وسهير عطية احمد امام وسلوى محمد احمد سرى الدين وكوكب رمضان محمد .

مؤسسة مصانع الدبوس
تعلن
عن حاجتها إلى
ميكانيكي ديزل
معدات ثقيلة
الاتصال تلفون : ٨١٥٨٩٩ ٨١٥٣٥٣ ٨١٥١٤٥

شركة نفط الكويت
مناقصة رقم ١٥٤٨ ، ١٥٥٠ ، ١٥٥١
يطرح للمناقصة توريد كابلات ، مواد فحمية ، شاش ، طابوق
يمكن الحصول على التفصيلات الوافية ونماذج العطاءات من مكتب دائرة المواد التابع لشركة نفط الكويت في الاحمدي اعتبارا من ٧٥/٨/٢
ويجب ان تختم العطاءات وتكتب الارشادات المعطاة في مستندات المناقصة وتوضع في صندوق العطاءات الموجود في مكتب دائرة المواد في الاحمدي قبل الساعة الثالثة والنصف بعد الظهر من يوم ٧٥/٨/٣٠
لا تقبل العروض الا من التجار الكويتيين المسجلين لدى غرفة تجارة وصناعة الكويت ولدى السجل التجاري والمقيدة شهادات انتسابهم لدى شركة نفط الكويت لعام ١٩٧٥

طلب عمل
« مدلك طبي »

أبعاد التحرك السياسي القطري خليجياً وعربياً ودولياً ..

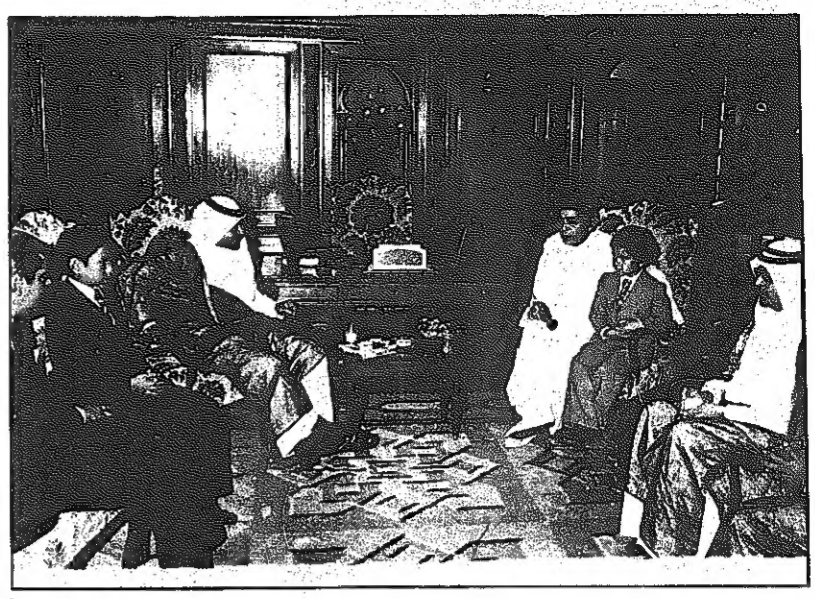

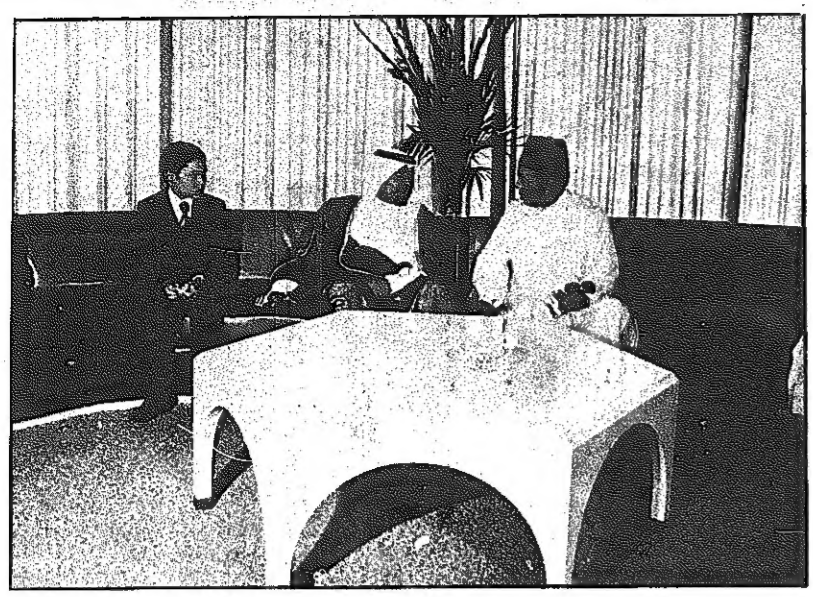

قطر بعد ٤ سنوات من الاستقلال ..

العمل على تدعيم التضامن العربي والمساهمة في نشاطات الأسرة الدولية

استقلال قطر عام ١٩٧١ يشكل منعطفا تاريخيا اتاح المجال امام الدولة الحديثة ، لتمارس مسؤولياتها الفعلية في المضمارين العربي والدولي ، واصبحت السنوات الاربع الماضية من عمر الاستقلال علامة بارزة لمسيرة الدولة الحديثة التي ارسى اسسها حضرة صاحب السمو الشيخ خليفة بن حمد آل ثاني امير البلاد المفدى .

ان انجازات دولة قطر خلال السنوات الاربع الماضية ، والتي تبلورت في شكل مشروعات عمرانية وخطط للتنمية البشرية ، ومواقف سياسية كانت وما زالت تشكل استمرارية مكثفة ومتزايدة ، وترجمة عملية ملموسة للمبادىء والالتزامات التي اختطها راعي النهضة الحديثة صاحب السمو امير البلاد المفدى . ادراكا منه لامكانات القوى الخليجية، والعربية ، والقيمة الاستراتيجية لموقع دولة قطر في قلب الخليج .

ان الوزن الحقيقي لمنطقة الخليج لا يمكن ان يحدد ابعاده الا القادر على تفهم المستقبل ومستلزماته وهي حقائق القوة العربية التي الح اليها سمو امير البلاد المفدى في حديث نشرته مجلة « الحوادث » اللبنانية حينما قال :

« ان الجزيرة العربية وجناحها الخليج العربي كانت على مدى التاريخ الرافد الضخم ، والمعين الذي لا ينضب للقوة العربية المقتحمة قطر والعالم . »

اهداف تحرك قطر السياسي

الاطار الذي تظهر به دولة قطر على مستوى الخليج ، نابع من قناعة السياسة القطرية المسؤولة بان الخطوة الفعلية الحالية اكثر اهمية من الخطوة القادمة ، وان سلوك قطر السياسي ينبع من قناعات تتمثل بالممارسة اكثر مما تتمثل بالتمنيات .

وفي اطار هذه القاعدة قام حضرة صاحب السمو امير البلاد مؤخرا بجولة عربية شملت العراق الشقيق واستغرقت ثلاثة ايام .. كما ستشمل الجمهورية التونسية والمملكة المغربية الشقيقتين في اواخر الشهر الحالي .

وتاتي هذه الجولة في اطار اللقاءات والمشاورات المستمرة بين القادة العرب وقد شملت وستشمل محادثات سمو الامير مع المسؤولين في هذه البلدان الوضع الراهن في الشرق الاوسط ، والمشاكل العالمية ، والعلاقات الثنائية والاخوية التي تربط دولة قطر بكل من الدول الشقيقة التي شملتها جولة سموه .

دور قطر في المؤتمرات العربية والدولية

ولقد كان لترؤس سمو امير البلاد المفدى وفد قطر الى مؤتمر القمة للدول المصدرة للبترول والذي عقد في الجزائر خلال شهر مارس الماضي ، اطيب الاثر مما اعطى للمؤتمر دفعات قوية من الايجابية ، واعطى لقراراته اهمية بالغة . ومن قبل برز دور قطر في مشاركتها في مؤتمر القمة العربي السابع الذي عقد في الرباط في الربع الاخير من العام الماضي وتضمن العديد من القرارات الهامة التي اتخذت على مستوى القمة وخاصة بشان القضية الفلسطينية ، ووحدة الصف العربي امام العدو الصهيوني بعد انتصارات حرب اكتوبر وما اظهرته من قوة التضامن العربي .

لقاءات امير قطر مع أخوانه القادة العرب

وفي العام نفسه قام صاحب السمو الشيخ خليفة بن حمد آل ثاني بعدة زيارات للمملكة العربية السعودية الشقيقة ، كان الهدف منها تدعيم الروابط الاخوية التي تربط بين البلدين والشعبين الشقيقين تلك الروابط التي تزداد قوة ومتانة كلما زاد التعاون المثمر واللقاء المستمر بين المسؤولين فيهما .

وفي اطار هذه القناعات السياسية ، استقبلت البلاد ايضا ، عددا من القادة والزعماء العرب والعديد من الوفود الرسمية العربية على مختلف المستويات ، فقد زار قطر كل من سمو الشيخ زايد بن سلطان آل نهيان رئيس دولة الامارات العربية المتحدة ، والعقيد ابراهيم الحمدي رئيس مجلس القيادة في الجمهورية العربية اليمنية ، وسمو الشيخ جابر الاحمد الجابر الصباح ولي العهد ورئيس مجلس الوزراء في دولة الكويت ، وولي عهد دولة البحرين ووزير الدفاع فيها ، وولي عهد امارة راس الخيمة ، وصاحب السمو الملكي الامير تركي بن عبد العزيز آل سعود نائب وزير الدفاع والطيران في المملكة العربية السعودية .

وقد شملت محادثات سمو امير البلاد مع هؤلاء القادة والحكام والمسؤولين الاوضاع الراهنة في منطقة الخليج والقضايا العربية ، ووحدة الصف العربي بالاضافة الى العلاقات الثنائية التي تربط قطر مع هذه الدول .

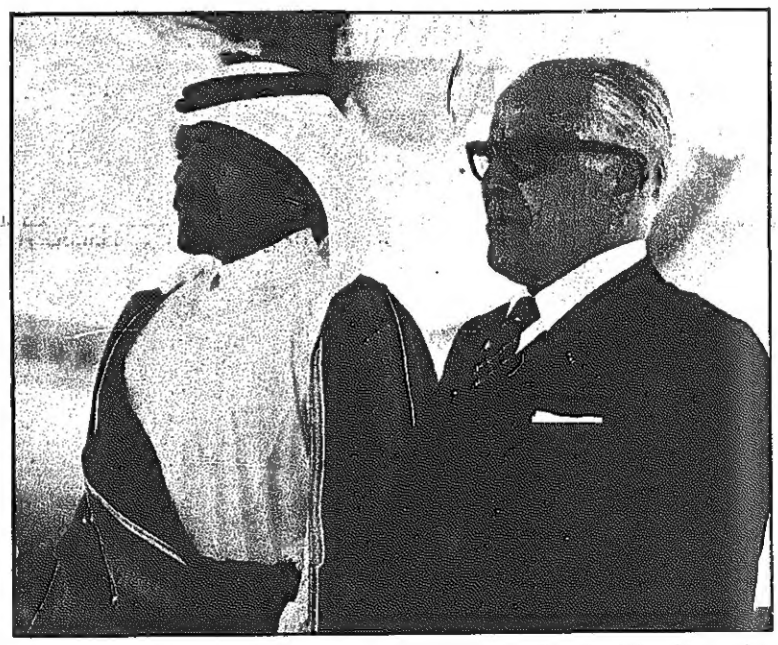

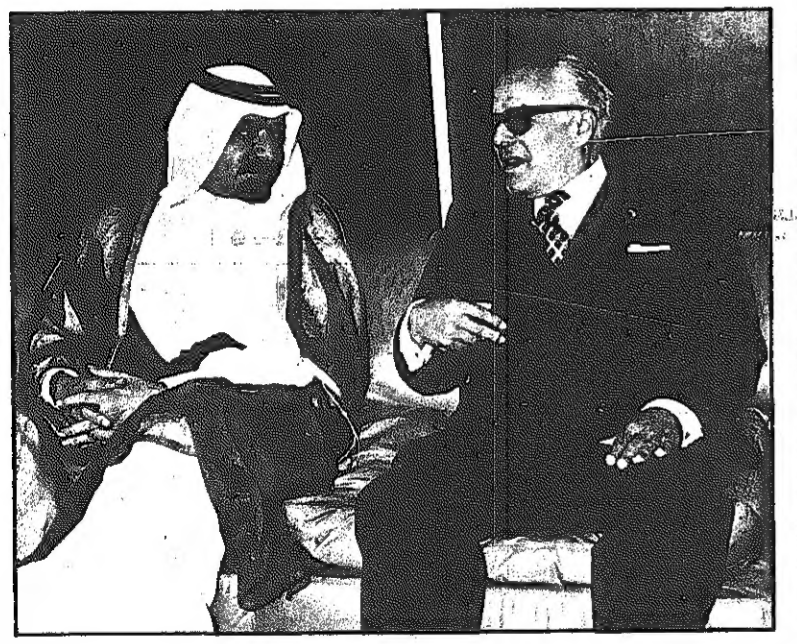

قطر في قلب الاحداث العربية

وبالاضافة الى اهتمامات قطر الخليجية فقد ظلت دائما في قلب الاحداث والتطورات المصيرية التي يمر بها الوطن العربي ، كما انها اثبتت من خلال الممارسة الفعلية ان التزامها المعلن والراسخ تجاه القضايا القومية الكبرى ، انما ينبع من منطلقات المشاركة الاخوية الفعالة في سير الاحداث ، ومن الايمان المطلق بوحدة الهدف والمصير العربي ، وقد تجلى هذا في الزيارات واللقاءات التي قام بها سمو الامير المفدى في وقت سابق من هذا العام مع اخوانه القادة العرب في كل من الاردن وسوريا وجمهورية مصر العربية ، وحركة المقاومة الفلسطينية وهي الاطراف التي تتصل اعباء المواجهة المباشرة والمستمرة مع العدو الصهيوني .

من هنا فان الزيارات التي قام بها لقطر كل من الملك حسين عاهل المملكة الاردنية الهاشمية ، والسيد ياسر عرفات رئيس منظمة التحرير الفلسطينية ، والسيد عبد العزيز حجازي رئيس الوزراء المصري في ذلك الحين ، وعبد الحليم خدام نائب رئيس الوزراء ووزير الخارجية السوري ، والسيد محمود رياض الامين العام لجامعة الدول العربية . كما ان لقاءات صاحب السمو امير البلاد المفدى مع كل من نائب رئيس الجمهورية السودانية ، ووزراء الاعلام والاسكان والتعمير والطيران في مصر ، ووزير الخارجية التونسي وزميله الموريتاني ، وعضو المجلس الاعلى للثورة ووزير الثروة الحيوانية بالصومال ، والسيد الحبيب بورقيبة الابن عضو الديوان في الحزب الاشتراكي الدستوري بتونس . هذه اللقاءات تمت كلها بهدف دعم وحدة الصف العربي .

حرص قطر على دعم التضامن العربي

وقد حدد سمو الامير في تصريحه الذي ادلى به في مطار دمشق الدولي عند زيارته لسوريا في العام الماضي ملامح التضامن ووحدة الصف العربي حينما قال :

« لقد بدت الان واضحة معالم الصورة الحقيقية للعالم العربي بقدره وقدرته ، وطاقته وقوته ومنزلته ومكانته ، وقيمه الاخلاقية العالية ، ومثله الانسانية السامية . واذا كان مما لا شك فيه اننا ندين بهذه النتيجة العظمى للعمل العربي الجماعي المتسق ، ولوحدة الصف وترابط الجهود ، فيقيني اننا نقدر جميعا اتم التقدير ان اوجب واجباتنا ان نكرس كل قدراتنا لدعم ذلك العمل . وتوطيد اركان تلك الوحدة ، وتعزيز ذلك الترابط حتى ينطلق لنا استرداد اراضينا كاملة واستعادة حقوقنا تامة غير منقوصة . وفي الصف الاول منها حقوق شعب فلسطين . ولكي نستطيع ان نتجه بطاقاتنا المشتركة الهائلة في صف واحد متماسك نحو ذلك الغد الافضل الذي نصبو كلنا الى توفيره سويا لامتنا العربية جمعاء والذي يؤمن لها اطراد النعمة والتقدم والرخاء . »

وقد اوفدت دولة قطر ممثلين عنها لعدد من هذه الدول ليؤكدوا من جديد تضامنها الكامل مع باقي الشقيقات العربيات والتزامها المطلق بالقضايا القومية للوطن العربي الكبير .

دور قطر في خدمة القضايا الاسلامية والافريقية

ولم تغفل قطر في اي مرحلة من مراحل نموها السياسي عن اعطاء القضايا الاسلامية ابعادها الاقليمية والدولية وذلك انطلاقا من ايمانها بتلازم هذه القضايا مجتمعة .. من هنا فقد قامت دولة قطر بدورها في خدمة الاسلام والمسلمين تاكيدا لوجهها الاسلامي . فمنحت المساعدات والاعانات للدول الاسلامية فقدمت على سبيل المثال لجمهورية الصومال منحة قدرها ثلاثة ملايين دولار لمساعدتها في تغطية العجز في ميزانيتها . وتبرعت بمليون دولار اميركي لضحايا الزلازل في باكستان .

وقد حرصت دولة قطر ايضا على تدعيم علاقاتها بدول القارة الافريقية ومعايشة قضاياها ومشاكلها ، بل وتاييد حقوق الشعوب الافريقية المغلوبة على امرها والمناضلة من اجل حريتها واستقلالها ، وبالاخص جنوب افريقيا وروديسيا . وفي اطار هذا الحرص قدمت دولة قطر العديد من المساعدات المالية للدول الافريقية التي تتضرر من الكوارث الطبيعية مثل الجفاف والقحط .

وعلى اثر زيارة قام بها وزير البنوك والتامينات الفيني للدوحة قدمت دولة قطر لدولة فينيا قرضا قدره اربعة ملايين دولار لتمويل بعض مشاريع التنمية .

ومن المسؤولين الافارقة الذين زاروا الدوحة خلال هذا العام العقيد موسى تراوري رئيس جمهورية مالي ، ووفود رسمية من جمهورية غابون ، واوغندا وفينيا بيساو .

وجدير بالذكر ان دولة قطر قد ضاعفت حصتها في الصندوق العربي المخصص لتقديم القروض للدول الافريقية ، وكان هذا الصندوق قد انشىء تنفيذا لقرارات مؤتمر القمة العربي الذي عقد في الرباط .

قطر والتعاون الاسلامي

وكان انتساب دولة قطر للمجموعة الدولية ، ومساهمتها في الجهد الدولي العام في اطار ميثاق الامم المتحدة من خلال مؤسساتها ، نابعا من قناعتها بان هذا هو الطريق الوحيد القادر على تثبيت معاني العدل والسلام ، وان دولة قطر وهي تقوم بدورها في المجال الدولي ، انما تعمل ذلك في نطاق التعاون الاسلامي ومبادئه الحقيقية ، وتبذل جهدا كبيرا بهدف ارساء مثل هذا التعاون الذي يرفض الروح العدوانية ، كما يرفض استغلال الانسان والسيطرة والاستعمار بجميع اشكاله .

وفي غضون العام الماضي امت دولة قطر وفود رسمية عديدة وعلى مختلف المستويات من المانيا الغربية ، واليونان ، وبريطانيا ، وبلجيكا ، والولايات المتحدة ، وفرنسا ، وسيريلانكا ، والدنمارك وفنزويلا ، كما قام بزيارة الدوحة الاسقف مكاريوس والدكتور كورت فالدهايم السكرتير العام للامم المتحدة ، وروبرت مكنمارا رئيس صندوق النقد الدولي .

وقد استقبل سمو امير البلاد هذه الوفود ، مؤكدا في كل مناسبة سياسة قطر التي انتهجتها في كافة المجالات العربية والدولية .

مكانة قطر الدولية

ان انفتاح دولة قطر على العالم ومشاركتها في المنظمات الدولية الاقتصادية والسياسية والاجتماعية ليدل دلالة كبرى على المكانة السياسية التي تحتلها قطر بين بلدان المجموعة الدولية . ففي مجال السياسة ازداد حجم التبادل الدبلوماسي بين دولة قطر ودول العالم ، واصبح عدد السفارات في مدينة الدوحة ٢٢ سفارة كان اخرها سفارات النمسا ، وموريتانيا ، وبلجيكا .

وفي المقابل خرجت قطر الى العالم تشارك في المؤتمرات الدولية . فبالاضافة الى مشاركتها في المؤتمر الوزاري لمنظمة البلدان العربية المصدرة للبترول الذي انعقد في الكويت ، شاركت كذلك في المؤتمر الاقليمي السكاني لمنطقة غرب اسيا الذي انعقد في بيروت .. وفي مؤتمر القمة للدول المصدرة للبترول في الجزائر ، والمؤتمر الرابع لوزراء الصحة العرب في بغداد ، والدورة الحادية عشرة لوزراء الاعلام العرب. وشاركت كذلك في كل من مجلس الدفاع العربي المشترك الذي عقد في مقر جامعة الدول العربية بالقاهرة وندوة الغذاء العالمية بالخرطوم ، والمؤتمر العربي الثاني للثروة المعدنية ، واجتماعات المؤتمر العام لمنظمة اليونسكو في باريس ، ومؤتمرمنظمة اليونيس الدولي — الانتربول — بفرنسا .

والجدير بالذكر ان الدوحة استضافت الوفود العربية التي اشتركت في اجتماعات الدورة العادية السابعة للجمعية العامة لاتحاد اذاعات الدول العربية ، كما استضافت وفود مؤتمر السكان الاقليمي لمنطقة غربي اسيا ، والاجتماع الاقليمي لمشاريع الثروة السمكية .

ان التضامن البناء الجاد هو الطريق ، ومواصلته بوعي واخلاص ومثابرة هو الضمان الكفيل بتحقيق هدفنا الاسمى الا وهو اطراد القوة والمنعة واستمرار التقدم والارتقاء . »

ان هذه الكلمات القليلة المعبرة التي صرح بها سمو امير البلاد خلال زيارته لجمهورية مصر العربية تعكس بوضوح الخط السياسي الذي تنتهجه دولة قطر على كافة الاصعدة الخليجية والعربية والدولية . ذلك الخط الذي يقوم على اساس التضامن العربي ومعايشة قضايا العصر بكل ابعادها ..

هذه هي قطر بعد اربع سنوات من استقلالها .

اعداد : قسم البحوث ،
ادارة المطبوعات والنشر ،
وزارة الاعلام (في قطر)

نتائج بطولة الميني باسكت وتنس الطاولة للأندية الصيفية للطالبات

المباراة النهائية لنهائي الميني باسكت للاندية الصيفية .

اقيمت اول امس المباراة النهائية لبطولة تنس الطاولة للاندية الصيفية للطالبات حيث استطاع فريق هدى شعراوي الفوز على فريق اشبيلية ٢—١ وبذلك حاز على البطولة .

وفي بطولة الميني باسكت استطاع فريق نادي ابرق خيطان الصيفي الفوز بالبطولة بعد فوزه على نادي آمنة الصيفي ٨ — ٢ واحرز بطولة الاندية الصيفية والتي توزع جوائزها يوم الاربعاء المقبل .

أحدث أخبار الدورة العربية المدرسية

في الاسكندرية يفتتح السيد حسني مبارك نائب رئيس جمهوريةمصر العربية الدورة الرياضية العربية المدرسية السادسة في الساعة السابعة مساء يوم السبت المقبل باستاد الاسكندرية وذلك نيابة عن الرئيس انور السادات رئيس الجمهورية .

صرح بذلك اليوم السيد محيي الدين ابو شادي مدير عام الدورة .

وقال ان السيد ممدوح سالم رئيس الوزراء وبعض السادة الوزراء سيشاهدون حفل افتتاح الدوره كما ينتظر ان يحضرها السيد محمودرياض الامين العام لجامعة الدول العربية .

واشار السيد ابو شادي الى انهذه الدورة التي ستستمر حتى يوم ١٢ اغسطس المقبل من ابرز الدورات العربية المدرسية التي نظمت من قبل وذلك من حيث كثرة عدد الدول واللاعبين المشتركين فيها حيث يبلغ عددهم نحو الفين و ٤٩٠ لاعبا ولاعبة واداريا يمثلون ١٩ دولة .

واضاف السيد محيي الدين ابو شادي ان جميع الجهود قد بذلت لانجاح هذه الدورة من مختلف نواحيها وذلك بما يتفق وسمعة مصر المشرفة . مصر ٦ اكتوبر فلم تبخل الحكومة من حيث الاعانات المطلوبة للدورة وتبلغهوالي نصف مليون جنيه . هذا بالاضافة الى ان الجامعة العربية قد رفعت اعانة الدورة من ٥٠ الى ١٠٠ الف دولاروهي الاعانة التي تدفعها لكل دولة تقوم بتنظيم هذه الدورات .

وذكر رئيس الدورة انه نتيجة لهذا الدعم تم استيراد جميع الادوات والاجهزة الرياضية الحديثة من فرنسا وقد وصلت فعلا الى الاسكندرية هذا الاسبوع وسيتم توزيعها على الملاعب المختلفة التي ستجرى عليها منافسات الدورة .

● وقال السيد محيي الدين ابو شادي ان منافسات الدورة تتضمن ثماني مسابقات للطلبة والطالبات وهي :

العاب القوى — وتشترك فيها ١٧ دولة في مسابقات الطلبة وستدول في مسابقات الطالبات . والسباحة — وتشترك فيها ١٠ دول في مسابقات الطلبة وخمس دول فيمسابقاتالطالبات والجمباز — وتشترك فيها ٧ دول في مسابقات الطلبة واربع دول فيمسابقات الطالبات وتنس الطاولة — وتشترك فيها ١٦ دولة في بطولة الطلبة و ١٠دول في بطولة الطالبات . و كرة السلة — وتشترك فيها ١٥ دولة في بطولة الطلبة و ٨ دول في بطولة الطالبات .

والكرة الطائرة — وتشترك فيها ١٥ دولة في بطولة الطلبة و ٩ دول في بطولة الطالبات و كرة اليد — وتشترك فيها ١٣ دولة في بطولة الطلبة و ٤ دول في بطولة الطالبات — كرة القدم — وتشترك فيها ١٦ دولة .

● واختتم محيي الدين ابو شادي تصريحه قائلا بانه خلال لقائاته مع رؤساء الوفود كانت كل آرائهم واحدة وهي ان هدفهم الاول من وراء هذه الدورة هو ايجاد روابط قوية من الصداقة والمحبة والتعارف بين الشباب العربي الذي سيكون عدة المستقبل وذلكتمشيا مع الوحدة العربية القوية الصلبة التي تبلورت بعدمعارك اكتوبر المجيدة .

لقاء ودي بين القادسية والنصر تحت ١٦ سنة

اقيمت على ملاعب نادي القادسية بالخالدية مباراة ودية في كرة القدم تحت ١٦ سنة بين فريقي نادي القادسية ونادي النصر وقد انتهت المباراة لصالح القادسية ١ — صفر احرز الهدف عبد العزيز خالد في الدقيقة ٢٠ من الشوط الثاني .

هذا وستقام مباراة تحت ١٤ سنة بين فريقي نادي القادسية ومركز شباب القادسية يوم الاحد المقبل على ملاعب النادي بالخالدية .

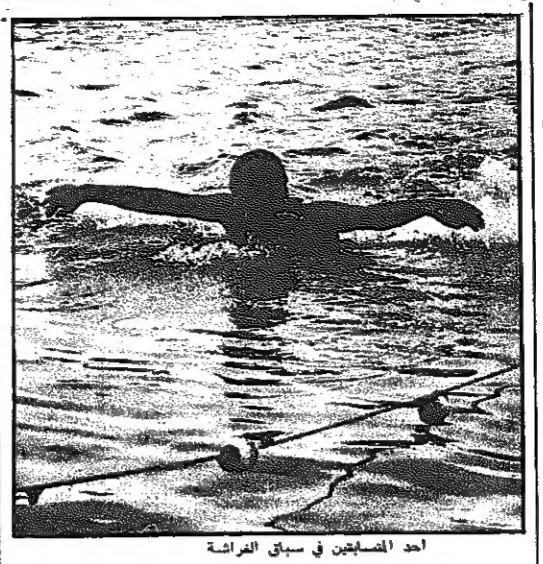

احد المتسابقين في سباق الفراشة

نتائج المقابلة التجريبية الخامسة لحمامات التربية

اقيمت صباح امس المقابلة التجريبية الخامسة لحمامات وزارة التربية والتي تناوب على اقامتها الحمامات الثلاثة (الشامية — المعلمين — صلاح الدين) وهي المقابلات التي تقام استعدادا للحفل النهائي الذي سيجري في شهر سبتمبر القادم ، وكانت نتائج المقابلة كما يلي:

٣٣م (طول) حرة ١٠ سنوات

الاول : محمد الحقان — حمام الشامية
الثاني : خالد حسن — حمام صلاح الدين
الثالث : باسل جميل — حمام صلاح الدين

٦٦م (طولين) ظهر ١٤ سنة

الاول : ياسر محمد — صلاح الدين
الثاني : عبدالرحمن الحقان — الشامية
الثالث : عصام عبد الكريم — صلاح الدين

٦٦م (طولين) فراشه ١٦ سنة

الاول : محمد عقاب — الشامية
الثاني : محسن محمد — صلاح الدين
الثالث : احمد عباس — المعلمين

٤ ×طول تتابع متنوع ١٢ سنة

الاول : حمام صلاح الدين
الثاني : الشامية
الثالث : المعلمين

وقد اسفرت النتيجة العامة عن فوز حمام صلاح الدين وحصل على ٣٤ نقطة تلاه حمام الشامية وحصل على ٣١ نقطة فالمعلمين وحصل على ١٧ نقطة ... وقد تخلل الحفل عروض للغطس من ابطال الحمامات الثلاث وقد حضره الدكتور عبد الحميد مطر مدير ادارة التربية البدنية والكشافة بالنيابة والاستاذ محمد ابو زينة الموجه الفني بالادارة وجمهور من اولياء الامور ومشرفو الحمامات الثلاثة وقد اشرف على البطولة عبد الفتاح النجار وشاركه بسام حب الرمان وعبد الرحيم عبد الرحمن ، يسرى احمد ، محمد مرسي العوضي ، وجيه ابو السعود ، محمد ابراهيم وابراهيم الحرز .

نتائج اليوم الثالث لدورة الكويت لكرة اليد

فاز فريق المختفى بانسحاب الكويت وفاز فريق الاتحاد على فريق كيفان ١٣—٢ . كما فاز فريق الاهلي على الشامية ٨ — ٤ . وفي المباراة الاخيرة فاز فريق الشعلة على الفيحاء ١٤ — صفر وقد حكم هذه المباريات يوسف الصانع — عبدالعزيز محمد — وبدر عبدالله وجاسم يعقوب .

اما مباريات اليوم فترتيبها كالتالي :

● المختفى × شباب السالمية
● الفيحاء × الشامية (ب)
● الكويت × الشامية (أ)
● كيفان × الشعلة .

وفد كشافة الكويت يشترك بمخيم رامسر الايراني

القائد عبد الله المؤذن رئيس وفد الكويت .

القائد ابراهيم الوزق مساعد رئيس الوفد .

يغادر البلاد في الساعة التاسعة والنصف من صباح اليوم الخميس ٣١—٧—٧٥ وفد الكويت الكشفي الذي يشترك فيالمخيم الصيفي بمدينة (رامسر) بايران في الفترة من ٢ — ١٩٧٥/٨/١٤ وذلك بدعوة من وزارة التربية الايرانية ... ويتكون الوفد من ١٧ كشافا وقائدين برئاسة القائد عبدالله المؤذن ويساعده القائد ابراهيم الوزق .. هذا وقد وجهت الدعوة الى بعض الدول الخليجية منها دولة الامارات المتحدة ، قطر والبحرين والكويت وهذا المخيم يقام سنويا .. وسوف تشترك الكويت في الفنون الشعبية وبعض النشاطات المختلفة التي تعبر عن اوجه النهضة العمرانية والاعلامية .. والكشافون المشتركون هم :

ماجد سلطان بخيت ، احمد عيد البحيري ، سامي محمد علي كريمي ، عيسى عبدالرزاق احمد عبدالرزاق ، بديع محمد مطلق ، محمد عبدالله جابر، محمود علي حسين الفرج ، حمد حسين محمد الشطي ، جابر عبدالله احمد خليفه ، بدر محمد المحطب ، حمد شايع الجيماز ، هشام حمد المؤمن ، عقيل ناصر عبدالرضا ، خليل سعود القطان ، عبدالله ابراهيم السعد ، عبدالله سلطان محمد ، سعد محمد غنيم البركه .

وقبل سفر البعثة تحدث السيد عبدالله المؤذن للقبس قائلا ان شبابنا سوف يمثلون بلدهم وهم في مستوى المسؤولية الملقاة على عاتقهم كما نشعر اننا في بلد صديق وجار تربطنا به الصداقة والتعاون ونشكر الاخوان بسفارة ايران على مساعدتنا قبل السفر .

يعقوب الحسيني يعقد مؤتمرا صحفيا لبيان رحلة وفد الكويت لنيجيريا

يعقوب الحسيني رئيس وفد الكويت الى نيجيريا .

● عقد رئيس وفد الكويت لتنس الطاولة بدورة نيجيريا يعقوب الحسيني مؤتمرا صحفيا بمقر الاتحاد تحدث فيه عن اهم اخبار الدورة واحداثها ومشاكلها ونتائجها نوجزها فيما يلي :

— بدأت الدورة يوم ١٣ — ٧ واختتمت يوم ٢٦—٧—٧٥ واشترك بها ٧١ دولة منها ١٣ دولة عربية هي (مصر — لبنان — سوريا — الكويت — فلسطين — اليمن الشمالية والجنوبية — المغرب — ليبيا — السعودية — الامارات — موريتانيا — السودان) وحضرت ٣٤ دولة من اميركا اللاتينية .

— سوف تقام الدورة الثالثة بالمكسيك وقد طلبت السعودية وبنغلادش الانضمام للاتحاد الاسيوي للعبة .

— تقدمت اليابان باقتراح اقامة دورة تدريبية للمدربين بعد موافقة الاتحادات الاسيوية من ٦ — ١١ نوفمبر القادم .

— طالب وفد الكويت بضرورة وجود اللغة العربية واستخدامها في الدورات القادمة حيث سبق اتخاذ قرار بذلك — كما ابدت الكويت موافقتها على الاشتراك في كل الدورات .

— تمت مناقشة تنمية اللعبة في دول آسيا وافريقيا واميركا اللاتينية .

— اثنى جميع الاعضاء على جهود وفدي اليابان والصين الذي سبب في انجاح الدورة .

— طالبت اليمن الجنوبية باقامة الدورة الاسيوية الخامسة .

— من المحتمل اقامة البطولة العربية للتنس بالمغرب .

— من ناحية التنظيم لم يكن على مستوى البطولة ولم تكن الدورة موفقة وكادت تفشل لولا تعاون الدول الاسيوية والشباب الرياضي لنجاحها.

— هذا وقد ابدى سفير سوريا حفاوة كبيرة بوفد الكويت وبالوفود العربية ودعاها الى حفل عشاء كبير.

— كما قام سفير الصين بدعوة جميع الوفود المشتركة .

— قام وفد الكويت بمقابلة رئيس الجمهورية النيجيرية يوم السبت ٢٦—٧ وقدمنا بتوزيع الاعلام التذكارية والكتيبات على الوفود المشتركة .

كاظم

مجمع الرياضة

● عاد الى البلاد ثلاثة من شبابنا الرياضي بعد ان مثلوا الكويت في الدراسات الدولية التي عقدت بالاكاديمية الدولية باليونان وهم عيسى عبد الله براك المنصور ويوسف العبيد .

● وصل عائدا من القاهرة صلاح الدينمحمد مدرب اشبال نادي الكويت سابقا وتجرى معه عدةأندية مفاوضات لتدريبفرق ناشئيها .

● نور الدين زكي مدرب الكرة الطائرةبنادي خيطان عاد الى البلاد بعد عطلة الصيف كان قد قضاها في ربوع النيلوقد بدأ منذ وصوله الاستعدادات لبداية الموسم التدريبي الجديد .

● غادر البلاد الى القاهرة عصام بدريعقوب لاعب كرة اليد بنادي القادسية وقد حمل معه كمية من كرات الطائرةبناء على طلب مدرب منتخب المدارس عبد الرضا حسين .

● اجتمع ناصر الجراح مشرف ناشئيكرة القدم بنادي التحصيل مع اللاعبين فور وصول المدرب وزودهم بنصائحهاستعدادا للموسم الرياضي ٧٥—٧٦.

● تقام في تمام الساعة الخامسةو النصف مساء اليوم علىملاعب الكويت مباراة في كرة القدم للناشئين تحت١٤ سنة بين فريقي التحصيلو الكويت.

● احدى السيد يعقوب الحسينيرئيس وفد الكويت لتنس الطاولة الى رئيس جمهورية نيجيريا هدية عبارة عنمسباح مزخرف .

● غادر الكويت حكم كرة الطائرة عبدالحميد شاهين متوجها الى الاسكندرية وذلك لتحكيم مباريات الدورة .

وصلنا تشكيلة رائعة
من السجاد الانكليزي الفاخر
اسعار مغرية
المعرض الغربي للأثاث والمفروشات
زيد عبدالرحمن السليطين واخوانه

صالون العز
تفضلوا مفاجأة صالون العز
فلاوة عتوة في الكويت

تنظيف وتصليح مكيفاتكم وثلاجاتكم
اتصلوا مباشرة ٦٣٦٠٨٩
تنظيف على الجاف / خدمة ممتازة / أنسب الاسعار
قسم خاص لصيانة الكيف المركزي / « سنترال »
الورشة تعمل ليلا ونهارا ...
الحمراء للتبريد والكهرباء — السالمية شارع السالم

اعلان
مكتب عقارات العدواني وشريكه
لك ايها المواطن الكريم اذا اردت أن
تشتري اوتبيع اوتأجر ارض
اوعقار فما عليك الاتصال بهاتف
٧١٨٠٥٥
ونحن نؤمن لك ذلك بخبراتنا الطويلة
بهذا المجال
الفروانية / شارع مستوصف العيون / خلف روضة حنين

صالون اليد الذهبية
ملتقى النخبة
الوحيد في الكويت مختلف وفاخر
H.S الفرنسي
يعده انضمام الزبن المعروف بشير بعد عودته من لبنان

مفقود
جواز سفر باسم سامي هادي محمد عراقي الجنسية يرجى ممن يعثر عليه تسليمه للسفارة العراقية

مطلوب صيدلي
لمدة شهر لصيدلية الحمراء بالفحيحيل
ت ٩١٤٢٤٣

الصالون الابيض
في حلته الجديدة
عمليات التجميل
ت ٦٢٦١٦٣

تعلن مؤسسة بحري لخدمات الطرق ومشاجير السيارات
مقابل ٥ دنانير تضمن خدمة تامة لسيارتك لمدة عام كامل
عمارة البهبهاني / قرب لؤلؤة المزدوق / مقابل النادي البحري
السالمية / تلفون / ٦١٢٠٦٤ — ٦١٢٠٦٢

مطلوب
مندوب علاقات عامه
دوام كامل يعرف احياء الكويت جيدا / يملك سيارة
لديه معلومات جيده عن اعمال المقاولات والبناء والديكور / يتمتع بشخصية قوية / الاتصال / هاتف ٤٣٦٢٤٩

للبيع
موتوسيكل سوزوكي موديل ٧٥ قطعت ٥٠٠ كم قياس ١٢٥
السعر المطلوب ١٨٠ دينارا
المراجعة ت ٧١٧١٤٤ خالد

مطلوب
فيلا للايجار لعائلة المانية بدون اولاد
ت ٨١٧٢٤٣ علي

للايجار
قسيمة في سلوى مساحتها ٨٠٠ م ٢ تصلح للتخزين
الاتصال ت ٧١٥٢٧٠
٧١٦٢٠٠

اتصل بالرقم ٥٤٤٣٤٠
لاستبدال شاشة تلفزيونك المستهلكة بربع القيمة تقريبا

شركة السكب الكويتية ذ.م.م
تعلن عن حاجتها الى :
١— محاسب يجيد الانجليزية بخبرة تامة له خبرة بمحاسبة الشركات
٢— محصل / له خبرة سابقة بالكويت يجيد ركوب الدراجة البخارية
المراجعة شخصيا مع السيد رئيس دائرة شئون الافراد بمقر الشركة .
الطريق الدائري الرابع / دوار مدينة الحجاج / خلف كراج السيارة الجماعية / ت ٧١١٦٤١ / ٧١٢٦٧١

تعلن مؤسسة بحري لخدمات الطرق ومشاجير السيارات
مقابل ٥ دنانير تضمن خدمة تامة لسيارتك لمدة عام كامل
عمارة البهبهاني / قرب لؤلؤة المزدوق / مقابل النادي البحري
السالمية / تلفون / ٦١٢٠٦٤ — ٦١٢٠٦٢

رسومات يدوية
نحن نرسم لك صورة يدوية بالرصاص والفحم وبالألوان الزيتية وحتى المائية بالاضافة لوجود لوحات فنية حديثة
مناظر طبيعية / تلفون / ٩٢/٥٢٦١٨٨
جمعية الدعية — جنب الصيدلية — الكويت

ساعات لفرق النوم
توضع تحت الوسادة
اجهزة حساسة بالوان جذابة
واسعار مناسبة
تطلب من الوكيل العام
معرض الجوهرة الالكتروني
عمارة جوهرة الخليج تلفون ٤٣٩٣٠٣

للبيع او للايجار
مؤسسة لتعليم قيادة السيارات
الاتصال ت ٦١٨٨٨١

شاهد
احدث الافلام العربية والاجنبية قياس ١٦ مم
افلام محمد سعيد
حولي / مقابل البريد / ت ٥٤٦٧٨٢

للبيع بسعر مناسب
محل ثلاثة طوابق مع ديكور جديد في مجمع الدبوس بالفحيحيل
ت ٤٣٥٥٢٥
من ٥ — ٨ — مساء

للبيع
مكتب رخيص بالفحيحيل
اجرته عشرة دنانير
المراجعة ٩١٥٦٨٣
ناصر

مطلوب مكتب
في المنطقة التجارية التاسعة بالديكور والاثاث او بدونها
الاتصال / ت ٤٤٥٣٠٣

عقود ومجوهرات
وصلتنا تشكيلة رائعة من عقود كريستال ومجوهرات تقليدية من تشيكوسلوفاكيا
البيع بالجملة والمفرد
ت ٤١٨٩٧٣
محلات كوهري التجارية

القبس

AL-QABAS

تصدرها شركة دار القبس للصحافة والطباعة والنشر
الكويت - الشويخ
شارع الصحافة - طريق المطار

العنوان البرقي : قبس
ص.ب : ٢١٨٠٠

التحرير : ٨١٢٨٢٣
الاعلان : ٨١٢٨١٨/١٩
المحاسبة : ٨١٢٨٢٥
الادارة : ٨١٢٨٢٠

المدير العام :
ذو الفقار قبيسي

كاريكاتير من العالم

التحذيرات الاميركية للامم المتحدة

● عن « نيوزويك »

كيسنجر بين مصـــر واسرائيل

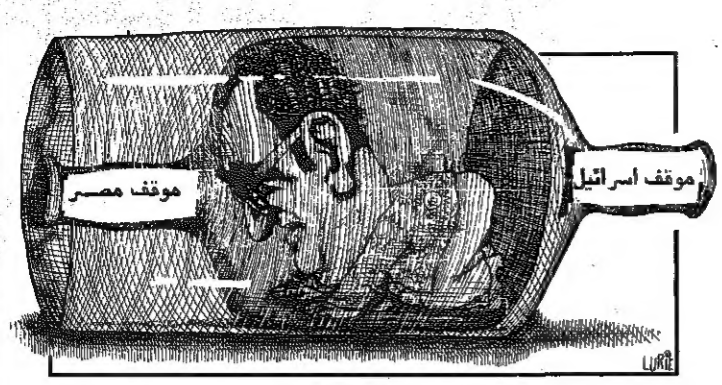

● عن « نيوزويك »

عبده في أجازة

السادات : نعمل من أجل السّلام

بيريز يعلن اقتراب المفاوضات من مراحلها الأخيرة

القاهرة — واف — رويتر — عاد الى هنا امس الرئيس انور السادات بعد ان حضر جانبا من مؤتمر القمة الافريقي في كمبالا ، وقام بزيارة للخرطوم قبل ذلك .

واعلن الرئيس السادات ، في حديث ادلى به للتلفزيون الفرنسي قبل مغادرته كمبالا ، ان مصر تعمل من اجل السلام ، ولكن لايمكن تحقيق السلام من طرف واحد ، وينبغي على جميع الاطراف ان تتحمل مسؤولياتها لتحقيق السلام وخاصة اسرائيل .

وقال ان سياسة مصر تستهدف جعل البحر الاحمر والمحيط الهندي بحرين للسلام ، وكذلك جعل البحر المتوسط بحرا للسلام .

واستطرد يقول ان مصر اعادت فتح قناة السويس لعدة اسباب اهمها انني اردت ان ابلغ العالم اجمع باننا نعمل من اجل السلام ، وذلك بعد ان تسببت اسرائيل في فشل مهمة الدكتور هنري كيسنجر ، وثانيا لان اعادة فتح قناة السويس من شأنها تخفيف الصعوبات الاقتصادية التي واجهها العالم خاصة وان العالم يعاني الان من التضخم ، وثالثا لان اقتصادنا سيستفيد ايضا من اعادة فتح قناة السويس .

تصريح بيريز

● في تل ابيب صرح شمعون بيريز وزير الدفاع بان المفاوضات حول التسوية المرحلية مع مصر قد اقتربت من مراحلها الاخيرة وان احتمالات نجاحها ستتضاءل ما لم يتحقق تقدم في الوقت الحاضر .

واضاف يقول ان اسرائيل تشعر انها بذلت قصارى جهدها للتوصل الى تسوية وانه لم يبق لديها امكانيات اخرى يمكن ان تقدمها دون المس بامن اسرائيل .

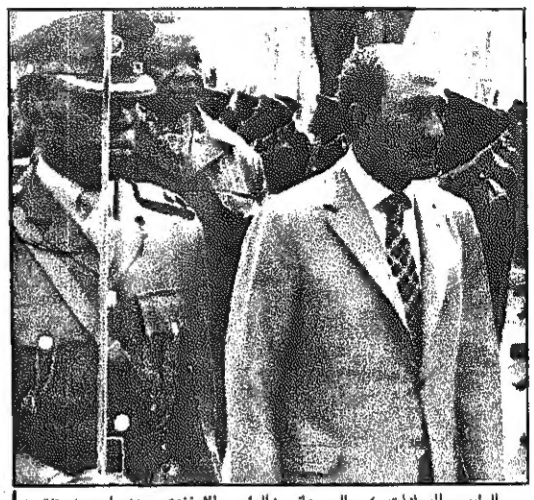

الرئيس السادات ، والى جانبه الرئيس الاوغندي عيدي امين ، يتفقدا حرس الشرف قبل مغادرته كمبالا عائدا الى القاهرة امس — راديو — ي.ب —

واضاف يقول ان هناك تفاهما بين جميع الاطراف كما ان التسوية القائمة هي اخر التسويات الجزئية ، ويجب بعدها التوصل الى اتفاقية سلام شاملة .

وقال انه ما لم يتم التوصل الى تسوية مرحلية فسيجري محاولة اخرى لعقد مؤتمر جنيف . كما ستزداد التهديدات والاستعدادات للحرب . واضاف يقول ان الاتفاقية المرحلية التي تجري بلورتها تحمل في طياتها اخبارا واحتمالات ايجابية .

وقال ان اسرائيل قررت تأييد التسوية ولكن دون المس بقدرتها الدفاعية ولذا فهناك احتمال بتغيير الاتجاه في الشرق الاوسط .

وتحدث بيريز عن مسالة الوجود الاميركي في المنطقة العازلة في سيناء فقال ان ذلك ليس بديلا لمرابطة قوات الطوارىء الدولية واعرب عن اعتقاده بان المسؤولين المصريين قد وافقوا على تواجد القوات الاميركية بصورة من الصور .

واشار بيريز الى ان اسرائيل قد تعني بتوقيع اتفاقية مرحلية مع سوريا وبوجود اميركي في الجولان .

اشتداد ازمة المياه في شمال سوريا

دمشق — رويتر — عكفت السلطات العليا في سوريا امس على دراسة ازمة المياه في محافظة حلب والمناطق الشمالية والشرقية من سوريا التي باتت تهدد حياة اكثر من مليون ونصف المليون مواطن سوري .

وقد اعلن ذلك هنا مسؤول سوري كبير وقال ان القرار الذي اتخذه الرئيس حافظ الاسد في الثاني من شهر يونيو الماضي والقاضي بمنح العراق كمية من احتياط المياه المخزونة في سد نهر الفرات ادى الى انخفاض كبير في مخزون السد مما ادى الى تعطل المحركات في محطة نقل مياه الفرات من موقع السد الى مدينة حلب وتراكم الطمي في القساطل التي يبلغ طولها ٧٠ كيلومترا .

وذكرت الوكالة الرسمية للانباء ان مديرية صحة حلب حذرت المواطنين من شرب المياه الحمراء الضحلة خشية اصابتهم بامراض سارية .

ويقول القادمون من مدينة حلب والمناطق السورية الشمالية والشرقية الى دمشق انهم لم يعد باستطاعتهم الحصول على برميل واحد من المياه خلال ثلاثة ايام ولو بمقابل ٥٠ ليرة سورية .

مشروع بانسحاب اميركا من الامم المتحدة اذا طردت اسرائيل

واشنطن — رويتر — قال المستر توماس اونيل زعيم الديمقراطيين في مجلس النواب الاميركي ان مشروع قرار بحث الولايات المتحدة على التفكير في الانسحاب من الجمعية العامة للامم المتحدة في حال طرد اسرائيل منها سيعرض على المجلس قريبا .

٥ رؤســـاء غادروا كمبـــالا

كمبالا — رويتر — غادر امس خمسة رؤساء دول مؤتمر القمة لمنظمة الوحدة الافريقية هنا الذي دخل يومه الثالث ومن المقرر ان يستمر حتى غد الجمعة ، والذي عكر صفوه الانقلاب الذي حدث في نيجيريا .

وذكرت مصادر ان الانقلاب اثر على سير المؤتمر الذي بدأ يوم الاثنين الماضي . وقد عقد جلسة مغلقة اخرى مساء امس ، ولم يتمثل وفد نيجيريا في الجلسة سوى بعضو واحد ، حضر بشكل رمزي .

حملة اعتقالات جديدة واسعة

تشنها سلطات الاحتلال الاسرائيلي بالقدس والخليل

تل ابيب — رويتر — قالت سلطات البوليس ان ٣٥ عربيا اعتقلوا امس بعد تشجار بين العرب واليهود في مغارة الكفيلا بالحرم الابراهيمي في مدينة الخليل .

وقالت هذه السلطات ان ضابطا في الجيش حاول اقناع مشيعي جنازة عرب بالانتظار الى حين انتهاء صلاة كان اليهود يقيمونها في المغارة ، ولكن المشيعين ضربوه ، ونشب الاشتباك على الاثر .

خلية لفتح

وقالت مصادر عسكرية اسرائيلية امس ان فريقا من سكان قلندية العرب الى الشمال من القدس قد اعتقلوا بتهمة تشكيل خلية تابعة لحركة التحرير الوطني الفلسطيني « فتح » .

وذكرت المصادر ان بين الاعمال التي اتهم الفريق بالقيام بها القاء قنبلة يدوية على سيارة ركاب كبيرة كانت تقل سياحا في قرية العيزرية قرب القدس في ديسمبر الماضي .

واضافت المصادر تقول ان البوليس يشتبه في ان يكون الفريق قام بست عمليات فدائية اخرى كذلك بينها القاء قنابل على سيارات ومبان في منطقة القدس .

وكانت مصادر الامن والبوليس قد ذكرت في ٢١ يوليو انه تم اعتقال افراد ثلاث شبكات فدائية عربية في الضفة الغربية المحتلة .

اعتصام نسائي

● في عمان توجه امس عشرات من السيدات الاعضاء في الاتحاد النسائي الى مقر الصليب الاحمر الدولي في عمان حيث اعتصمن فيه عدة ساعات وذلك احتجاجا على مواصلة سلطات الاحتلال الاسرائيلي استمرار اعتقالها للمواطنين العرب في السجون الاسرائيلية بشكل اداري وتعسفي دون تقديمهم للمحاكمة .

وقدم وفد من الاتحاد مذكرة الى هيئة الصليب الاحمر تناشده التدخل السريع واتخاذ كافة الاجراءات لارغام سلطات الاحتلال على اطلاق سراح المعتقلين فورا او تقديمهم للمحاكمة للدفاع عن انفسهم .

ومن جهة اخرى ذكرت الانباء الواردة من الاراضي المحتلة ان المعتقلين العرب في سجن نابلس يواصلون اضرابهم عن الطعام احتجاجا على قرار سلطات الاحتلال بمد فترة اعتقالهم بعد ان انهوا فترة اعتقالهم اداريا والتي استمرت ستة اشهر .

وطالب هؤلاء المعتقلون اطلاق سراح الذين تدهورت صحتهم من بينهم بسبب عمليات الاضطهاد التي تمارس ضدهم .

اضطرابات عنصـــرية في مدينـــة « دويترويت » الاميركيـــة

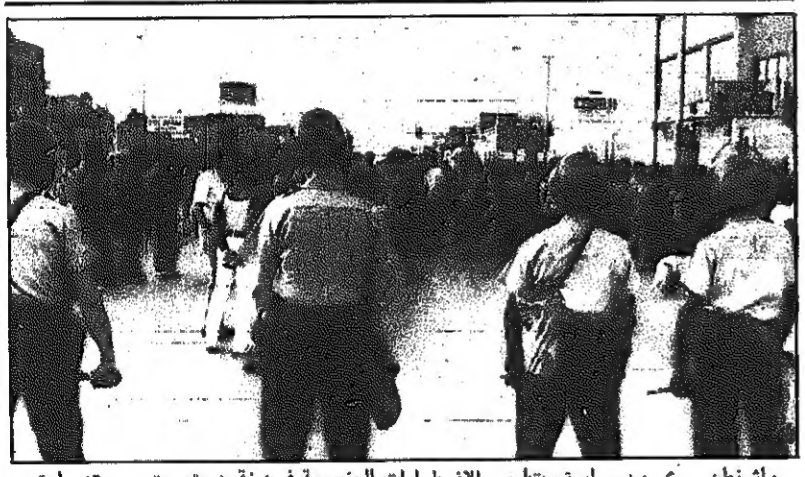

واشنطن — ي.ب — استمرت امس الاضطرابات العنصرية في مدينة دويترويت . وقد طوق رجال الشرطة وهم يرتدون خوذاتهم المنطقة الغربية من المدينة التي اجتاحتها تجمعات كانت ترمي الزجاجات والاحجار ، بعد ليلة تخللها مصرع شاب زنجي برصاص صاحب بار ابيض ، مما ادى الى نشوب اعمال تخريب واطلاق نار وحرائق . في الصورة فريق من رجال البوليس يواجهون احد التجمعات في المدينة

— راديو ي.ب —

القـوات الاميركية والقنابل الهيدروجينية ستظل في تركيـا

واشنطن — رويتر — قال السيد مليح ايسنبيل سفير تركيا لدى الامم المتحدة ان القوات الاميركية والقنابل الهيدروجينية ستظل في تركيا على الرغم من ان السلطات التركية استولت على القواعد الاميركية هناك . غير انه اضاف يقول انه لن يسمح للانشاءات الاميركية بما فيها عدة اجهزة سرية للالتقاط بالعمل مطلقا .

وابلغ السيد ايسنبيل مؤتمرا صحفيا ان تركيا مستعدة لعقد مفاوضات حول اتفاق جديد مع الولايات المتحدة يسمح لها باستئناف ادارة ٢٦ قاعدة في اراضيها في مقابل ضمانات بمد تركيا بالاسلحة .

وفي بروكسل قال السيد عثمان ايرالب السفير التركي انه يجب ان يتضمن اي اتفاق دفاع بين الولايات المتحدة وتركيا ضمانات « تكفل لنا عدم تركنا رهنا بنزوات واهواء مجموعات همها الاول ممارسة الضغط » .

وكان السيد ايرالب يتحدث الى الصحفيين بعد ان اطلع مجلس حلف شمال الاطلسي على الاسباب التي دفعت تركيا الى الاستيلاء على القواعد .

وناشد الرئيس فورد مجلس النواب الاميركي في رسالة بعث بها الى رئيسه انهاء الحظر المفروض على مد تركيا بالاسلحة وقال ان خسارة التسهيلات الاميركية الكبيرة في الاراضي التركية ستلحق اذى كبيرا بالامن القومي الاميركي .

السادات لحسين :

مصرون على اقرار الامن والسلام

عمان — رويتر — اكد الرئيس انور السادات اصرار بلاده على اقرار الامن والسلام في المنطقة .

وجاء ذلك في برقية بعث بها الى الملك حسين ردا على برقية تهنئة كان العاهل الاردني قد بعث بها الى الرئيس السادات بمناسبة ذكرى ٢٣ يوليو .

وقال الرئيس السادات في برقيته كما اذيع نصها هنا امس « انني اؤكد لكم اصرارنا وعزمنا على المضي في سبيل اقرار الامن والسلام والقائم على العدل في منطقتنا » .

واضاف يقول « كما ان العلاقات الطيبة بين شعبينا لها اكبر الاثر في تحقيق ذلك » .

حسين يزور موسكو بعد أسبوعين

السعودية ستمول صفقة أسلحة للأردن من الاتحاد السوفيتي إذا رفضت أميركا

عمان — واف — رويتر — اعلن هنا امس ان الملك حسين سيقوم بزيارة رسمية للاتحاد السوفيتي في منتصف شهر اغسطس .

موقف السعودية

● في واشنطن قال المستر جيمز ايكلز سفير الولايات المتحدة لدى المملكة العربية السعودية انه يعتقد ان الحكومة السعودية ستقوم بتمويل صفقة صواريخ يعتمدها الاردن مع الاتحاد السوفيتي اذا لم يتمكن الملك حسين من الحصول على مثل هذه الصواريخ من الولايات المتحدة .

وابلغ المستر ايكلز لجنة فرعية منبثقة من لجنة العلاقات الدولية في مجلس النواب امس ان السعودية ستكون مستعدة لتمويل شراء الاسلحة من بريطانيا او فرنسا اذا فشلت الصفقة الاردنية مع الولايات المتحدة .

وقال انه اذا لم يشتر الاردن اسلحة بريطانية او فرنسية فستقوم السعودية بتمويل صفقة تعقد مع الاتحاد السوفيتي

وكانت ادارة الرئيس فورد قد اقترحت بيع الاردن ١٤ بطارية من صواريخ « هوك » ، ولكنها عمدت الى تاجيل الصفقة بعد ان اصطدمت بمعارضة في الكونغرس .

وقال الملك حسين انه لن يقبل تخفيض الصفقة وهدد بشراء اسلحة مضادة للطائرات من مصادر اخرى .

وعلق المستر ايكلز على العلاقات بين المملكة العربية السعودية والولايات المتحدة فقال ان الاحتمال كبير جدا بان تشترك السعودية في حظر على النفط في حال فرضه في اعقاب حرب عربية — اسرائيلية جديدة .

وقال ان في استطاعة الحكومة السعودية ان تخفض اسعار النفط اذا هي غيرت السوق العالمية بالنفط ولكن موقفها بالنسبة الى الاسعار معتدل ، واعرب عن شكه في ان تذهب السعودية الى التنافر مع البلدان المنتجة الاخرى بخرق اتفاق الاسعار .

وقال المستر ايكلز ان السعودية ستشتري اعتدة عسكرية من الولايات المتحدة خلال سنة ١٩٧٥ تبلغ في مجموعها ١٫٢٠٠ مليون دولار لتعزيز قواتها المسلحة وقد يرتفع هذا الرقم في السنتين القادمتين .

ايضاح لناطق اميركي

ومن جهة ثانية ذكر الناطق بلسان وزارة الخارجية الاميركية امس ان الولايات المتحدة عازمة على الوفاء بالتزاماتها تجاه الاردن .

وقال الناطق ان الكونغرس سيصوت على مشروع صفقة الاسلحة الاميركية للاردن الذي اجلته الحكومة الى ما بعد عطلة الكونغرس الصيفية طوال شهر اغسطس .

ومن جهة ثانية ذكرت مصادر بريطانية ان الرئيس فورد احاط رئيس الوزراء البريطاني المستر هارولد ولسون ، خلال اللقاء الذي جرى بينهما هنا صباح امس ايضا بالتطورات الاخيرة للاقتراحات المقدمة من كل من مصر واسرائيل حول مشروع اتفاق فصل جديد في سيناء .

قافلة مصرية جديدة من الفلاحين للعراق

بغداد — رويتر — ذكر مصدر في وزارة الزراعة والاصلاح الزراعي هنا اليوم ان ١٠٠ عائلة فلاحية مصرية من مجموع ٥٠٠ عائلة ستصل بغداد في بداية شهر سبتمبر المقبل للعمل في المشاريع الزراعية العراقية .

وقال في تصريح لصحيفة «الثورة» ان جميع مستلزمات اسكان هذه العائلات تمت تهيئتها « لانجاح هذه التجربة القومية الرائدة » .

وكان العراق ومصر قد اتفقا في شهر مارس الماضي على استقدام ٥٠٠ عائلة فلاحية مصرية للعمل في مشروع زراعي اطلق عليه اسم « الوحدة » قرب العاصمة بغداد . واعلنت الحكومة العراقية في وقت سابق عن مناقصة عالمية لانشاء خمس قرى مصرية لاسكان العائلات المصرية .

افتتـــاح اجتمـــاع

— تتمة المنشور على الصفحة الاولى —

الى الاجتماع المقرر بينهما يوم السبت الا ان محادثاتهما امس سارت بصورة جيدة وجدا معها وقتا للانتقال الى البحث في قضايا اخرى . وسيجريان مزيدا من المباحثات حول الشرق الاوسط في اجتماع يوم السبت .

ايضاحات كيسنجر

واكد الدكتور هنري كيسنجر وزير الخارجية الاميركية ، في مؤتمر صحفي ان الرئيس فورد والمستر بريجنيف تطرقا لقضية الشرق الاوسط في اجتماعهما صباح امس .

وقال ردا على سؤال عما اذا كان السوفيت يعترضون على سياسة الخطوط خطوة « ان انطباعي من هذا الاجتماع انهم لا يعترضون عليها ، وبالنسبة للشرق الاوسط لا حل لدولة منفردة ، واننا والاتحاد السوفيتي نتبادل الراي بصفتنا الداعيين لمؤتمر جنيف للسلام ، ونبحث الوقت والاجراء المناسبين لعقد هذا المؤتمر » .

واشار الى ان الزعيمين سيركزان على قضية الشرق الاوسط في اجتماعهما يوم السبت .

ترجيح مجيء كيسنجر

وقالت مصادر دبلوماسية انها لا تستبعد ان يتوجه الدكتور كيسنجر الى الشرق الاوسط في منتصف شهر اغسطس في محاولة لتضييق الشقة بين مصر واسرائيل .

واشارت الى ان الموعد المرجح لسفره هو يوم ٢٠ اغسطس .

ومن جهة ثانية ذكرت مصادر بريطانية ان الرئيس فورد احاط رئيس الوزراء البريطاني المستر هارولد ولسون ، خلال اللقاء الذي جرى بينهما هنا صباح امس ايضا بالتطورات الاخيرة للاقتراحات المقدمة من كل من مصر واسرائيل حول مشروع اتفاق فصل جديد في سيناء .

وقد جرى العديد من اللقاءات الثنائية بين الزعماء الذين يحضرون مؤتمر قمة الامن الاوروبي هنا صباح امس ، وستتواصل هذه اللقاءات حتى غد الجمعة للبحث في مشكلات العالم السياسية والاقتصادية .

افتتاح المؤتمـــر

وقد افتتح الرئيس اورهو كيكونن زعيم فنلندا المحايدة البالغ الرابعة والسبعين من العمر اجتماع قمة مؤتمر الامن الاوروبي المؤلف من ٣٥ دولة هنا امس بنداء لتوسيع الانفراج الاوروبي الى سلام وامن عالميين .

وحضر الجلسة الافتتاحية الرئيس فورد والمستر بريجنيف وغيرهما من زعماء دول اوروبا واميركا الشمالية .

وسيعترف المؤتمر الذي يدعو اليه الروس منذ ٢٠ عاما بالوضع القائم في اوروبا والحدود الراهنة لدولها .

ودعا الرئيس الفنلندي الزعماء المشتركين في المؤتمر الى ترجمة نصوص ميثاق الامن والتعاون الى اعمال لتأمين السلام الاوروبي والسلام العالمي .

كلمـــة فالدهايم

وكان المتحدث الاخر في جلسة الافتتاح القصيرة الدكتور كورت فالدهايم السكرتير العام للامم المتحدة الذي قال ان استمرار نمو التفاهم بين الدول المشتركة هو الضمان الوحيد لفعالية ميثاق الامن والتعاون .

وناشد الدكتور فالدهايم البلدان النامية تنادي المجابهة مع البلدان الصناعية في الامم المتحدة .

وتمثلت في المؤتمر جميع الدول الاميركية الشمالية والاوروبية باستثناء البانيا الحليف العقائدي الوثيق للصين .

وبدأ المؤتمر اول مناقشة سياسية له في اعقاب استراحة ساعتين بعد جلسة الافتتاح في جلسة كان المستر هارولد ولسون رئيس الوزراء البريطاني اول المتحدثين فيها .

ويبلغ عدد اعضاء الوفود المشتركة في المؤتمر ١٠٠٠ عضو ، وعدد الصحفيين الذين جاؤوا لتغطيته ١١٥٠ صحفيا ، ويمثل الزعماء الحاضرون ٩٣٠ مليون نسمة في اوروبا والولايات المتحدة وكندا .

وسيتم توقيع الوثيقة العامة للمؤتمر المؤلفة من ١٠٠ صفحة غدا الجمعة .

المتقدمون بطلبـــاتهم

— تتمة المنشور على الصفحة — ٣ —

الاول والذي انتهى نهار امس .

هذا وقد بلغ عدد المتقدمين الى كلية العلوم : من الكويتيين ١٦٦ طالبا وطالبة والمطلوب ١٨٠ ومن ابناء الخليج ٢٥ طالبا وطالبة والمطلوب ٧٢ ومن الوافدين ٣١٢ والمطلوب ١٠٨

وبلغ عدد المتقدمين الى كلية الاداب :

من الكويتيين ٢٩٠ والمطلوب ٣٢٤

ومن ابناء الخليج ٧٠ والمطلوب ١٣٠

ومن الوافدين ٩٣ والمطلوب ١٩٤

وفي كلية الحقوق والشريعة بلغ عدد المتقدمين :

من الكويتيين ٣١ والمطلوب ٥٤

ومن ابناء الخليج ٥ والمطلوب ٢٢

ومن الوافدين ٦ والمطلوب ٣٢

وفي كلية التجارة والاقتصاد والعلوم السياسية بلغ عدد المتقدمين :

من الكويتيين ٢٩٤ والمطلوب ١٣٦

ومن ابناء الخليج ٤٩ والمطلوب ٥٤

ومن الوافدين ٥٨ والمطلوب ٨٢

اما كلية الهندسة التي تفتح لاول مرة في جامعة الكويت فقد بلغ عدد المتقدمين لها من جميع الجنسيات ٢٨٦ طالبا و٩٠ طالبة ، اي ما مجموعه ٤٧٦ طالبا وطالبة والمطلوب فقط ٩٠ من الجنسين .

وهم موزعون على النحو التالي :

من الكويتيين ١٣٩ والمطلوب ٧٠

ومن ابناء الخليج ٢٩ والمطلوب ١٠ فقط ومن الوافدين ٣٠٨ طالب والعدد المطلوب هو ١٠ فقط .

أستقـــر الوضـــع

— تتمة المنشور على الصفحة الاولى —

ان الحالة في مختلف انحاء البلاد عادت في اعقاب الانقلاب الذي اطاح بالجنرال ياكوبو غوون رئيس الدولة .

وقد اعلن تعيين البريغادير محمد رئيسا للدولة وقائدا للقوات المسلحة من راديو لاغوس مساء الثلاثاء . وكان في الماضي مفتشا لسلاح الاشارة .

واجتمع البريغادير محمد امس الى قادة القوات المسلحة والبوليس في مقر القيادة العليا واسفر الاجتماع عن اعلان تعيينات اخرى .

فقد عين البريغادير او . اوباسانجو رئيسا للاركان في مقر القيادة ، وعين البريغادير ت.واي.دانجوما رئيسا لاركان الجيش ، والكومودور مايكل ايدلانوا رئيسا لاركان البحرية ، وعين جون عيسى دوكو رئيسا لاركان السلاح الجوي ، والحاج م.د يوسفو مفتشا عاما للبوليس .

وكان الانقلاب قد وقع في ساعة مبكرة من صباح الثلاثاء حين كان الجنرال غوون في كمبالا لحضور مؤتمر القمة لمنظمة الدول الافريقية .

وقد وردت الانباء الاولى عن الانقلاب في بيان اذاعه غير مرة الكولونيل نامفان غاريا قائد حرس رئيس الدولة الذي كان صديقا مقربا الى الجنرال غوون .

وكان الانقلاب نفسه عملية بيضاء تناقضت كل التناقض مع تلك الثورة الدموية في سنة ١٩٦٦ التي حملت الجنرال غوون الى الحكم .

واكدت تقارير من مختلف انحاء البلاد امس ان الوضع هادىء ، وان الاعمال استؤنفت بصورة عادية .

لماذا جرى الانقلاب ؟

وقال الكولونيل غاريا في اذاعته ان الاجراء ضد الجنرال غوون اتخذ « بعد كل ما كان يحدث خلال الاشهر القليلة الماضية » .

وعلى الرغم من انه لم يورد اية تفصيلات فان مراقبين يعتقدون انه كان يشير بذلك الى عوامل بينها ارتفاع التضخم واستشراء الفساد ، وعدم وفاء حكومة الرئيس غوون بوعدها بانهاء الحكم العسكري .

وتردد في لاغوس الليلة الماضية ان الكولونيل غاريا ، وضع امس قيد الاقامة الجبرية ، بعد ان ظهر لمدة بضع ساعات فقط في واجهة الحركة الانقلابية .

تفاؤل في لندن

● في لندن توقع مراقبون امس بانار ايجابية للانقلاب الجديد في لاغوس ، ولم تتاثر اسهم الشركات ذات الاستثمارات الضخمة التي تقارب ٢٥٠ مليون جنيه استرليني في نيجيريا .

وتعتبر نيجيريا اكبر شريك تجاري لبريطانيا في افريقيا ، ويعمل فيها حوالي ١٥ الف بريطاني .

اهتمام في واشنطن

● في واشنطن تتابع الدوائر الاميركية احداث نيجيريا باهتمام بالغ ، ولا سيما وان نيجيريا تعتبر اليوم اول مورد للبترول للولايات المتحدة .

وتستورد اميركا من نيجيريا ٢٠ بالمئة من وارداتها من البترول ، وتبلغ استثمارات شركات البترول الاميركية فيها حوالي مليار دولار .

وذكرت مصادر رسمية ان اعمال المؤسسات الاميركية في نيجيريا لم تتاثر بالانقلاب ، كما لم يصب احد من الرعايا الاميركيين هناك وعددهم حوالي ثلاثة الاف شخص بسوء .

اعتقال ٢٥ جنديـــا

— تتمة المنشور على الصفحة الاولى —

قد حكمت يوم الثلاثاء على خمسة اعضاء في المنظمة نفسها بالاعدام كما اصدرت احكاما بالسجن مددا متفاوتة على تسعة اخرين .

مهاجمة دورية عسكرية

ومن جهة ثانية قال ناطق عسكري ان دورية عسكرية امس تعرضت لقذائف آر. بي. جي ورشقات نارية داخل قرية « كفر كلا » في الجنوب .

واضاف يقول ان احدى الصفحات اصيبت ، ولم تقع خسائر في الارواح ، وتم اعتقال ستة مسلحين .

وكانت قرية « كفر كلا » قد تعرضت لهجوم قوة اسرائيلية يوم الخميس الماضي ، الا ان « الحرس الشعبي » الذي ذكر فيما بعد ان الحزب الشيوعي نظمه بالتحالف مع الاحزاب اليسارية الاخرى — تصدى للقوة المغيرة والحق بها خسائر في الارواح والمعدات .

اختتام المحادثات السورية — الاردنية

عمان — واف — اختتمت اللجنة السورية — الاردنية العليا المشتركة ، التي يترأسها رئيسا وزراء البلدين ، اجتماعاتها هنا مساء امس .

وذكر ان بيانا مشتركا سيذاع اليوم عن اعمال اللجنة في كل من دمشق وعمان .

القبس
طبع من عدد اليوم الخميس
١٨٫٨٥٢ نسخة
ارقام الطبع والتوزيع المراقبة
مكتب تدقيق التوزيع (لندن)
ABC
Bureau of Circulations